



CORONAVIRUS / COVID 19

RESUM MESURES ECONÒMIQUES

Actualització: 22/05/2020



AJUNTAMENT DE
MONT-ROIG DEL CAMP

www.mont-roig.cat

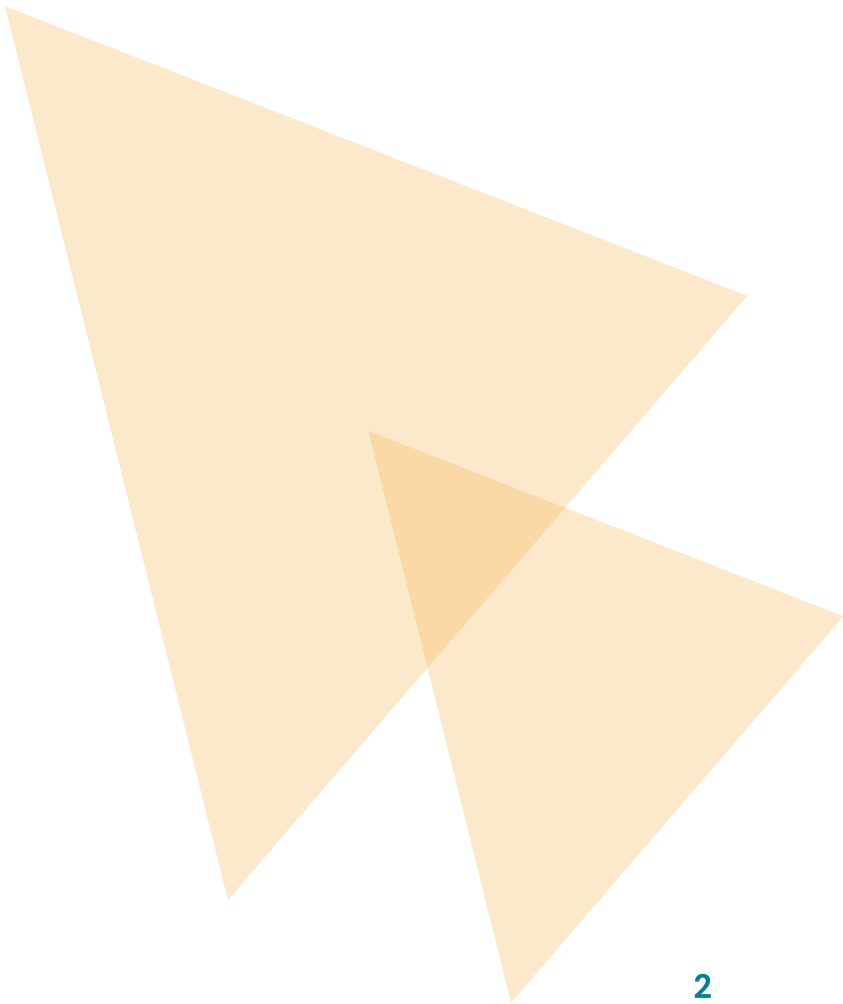

Actualització: 22/05/2020



Índex de continguts

0. DECLARACIÓ DE L'ESTAT D'ALARMA	6
1. DECLARACIÓ DE L'ESTAT D'ALARMA	7
1. MESURES PER A PERSONES AUTÒNOMES	8
1. HIPOTEQUES I LLOGUERS D'HABITATGE HABITUAL	9
2. AJUTS LLOGUER DOMICILI HABITUAL	18
3. SUBMINISTRAMENTS	21
4. SEGURETAT SOCIAL	23
5. PRESTACIÓ EXTRAORDINÀRIA PER CESSAMENT D'ACTIVITAT	27
6. AJUDES A AUTÒNOMS	29
7. LLOGUER LOCALS	32
8. AFECTACIÓ RDL 10/2020 DE 29 DE MARÇ A LES ACTIVITATS DE PERSONES TREBALLADORES PER COMPTE PROPI	33
9. AJUTS PER A AUTÒNOMS I MICROEMPRESES DEL SECTOR TURÍSTIC	33
* 10. AJUTS PER SUBMINISTRAMENTS BÀSICS	35
2. MESURES PER A EMPRESES	38
1. SECTORS ESSENCIALS	39
2. EXPEDIENTS DE REGULACIÓ TEMPORAL D'OCUPACIÓ (ERTO)	39
3. CANVI DEL PROCEDIMENT DE SOL·LICITUD DE LA PRESTACIÓ DE DESOCUPACIÓ DELS TREBALLADORS D'UN ERTO	43
4. SANCIONS PER ERTOS CONSIDERATS INCORRECTES	43
5. PROHIBICIÓ TEMPORAL DELS ACOMIADAMENTS	44
6. SUSPENSÍO DE CONTRACTES TEMPORALS	44
7. MORATÒRIA DEL DEUTE HIPOTECARI PER ADQUISICIÓ DE VIVENDA HABITUAL	44
8. GUIA BONES PRÀCTIQUES ALS CENTRES DE TREBALL	44
* 9. MESURES PER EMPRESES DEL SECTOR CULTURAL	45

* **Novetat!**

3. MESURES TRIBUTÀRIES DE SUPORT A AUTÒNOMS I EMPRESES	53
1. ESTATALS	54
2. MESURES CALENDARI CONTRIBUENT	60
4. AVALS I FINANÇAMENT A AUTÒNOMS I EMPRESES	61
1. AVALS MINISTERI	62
2. TERCERA LÍNIA D'AVALS ICO DEL MINISTERI	63
3. LÍNIA AVALS DE TRANSFORMACIÓ DIGITAL	63
4. LÍNIA D'AVALS A EMPRESES EMISORES EN MARF	64
5. LÍNIA D'AVALS A CERSA	64
6. PRÉSTECES ICO	65
7. REFINANÇAMENT DE PRÉSTECES CONCEDITS PER LA SGPYME	65
8. DEVOLUCIÓ DE DESPESES I CONCESSIÓ D'AJUTS	65
9. LÍNIES EMPRENDETUR	65
10. APLAÇAMENT EXTRAORDINARI DEL CALENDARI DE REEMBORSAMENT EN PRÉSTECES CONCEDITS PER CCAA I ENTITATS LOCALS A EMPRESARIS I AUTÒNOMS AFECTATS PER LA CRISI SANITÀRIA PROVOCADA PEL COVID-19.	66
11. MORATÒRIA PRÉSTECES VINCULATS A PROGRAMES D'AJUDES DE L'INSTITUT PER AL DESENVOLUPAMENT I ESTALVI D'ENERGÍA (IDEA)	66
12. AVALIS-ICF	67
13. ICF EUROCRÈDIT - COVID-19	68
14. SUBVENCIÓ COMERÇ AL DETALL, SERVEIS, ARTESANIA I MODA	69
15. MESURES DE SUPORT A LES MICROEMPRESSES, TREBALLADORS AUTÒNOMS, LES EMPRESES COOPERATIVES I DE L'ECONOMIA SOCIAL	72
16. CONVOCATÒRIA PER FINANÇAR PIMES INNOVADORES PER ATURAR EL COVID 19	73
17. SUBVENCIONS PER A ENTITATS SENSE ÀNIM DE LUCRE DERIVADES DE LES MESURES ADOPTADES EN RELACIÓ A LA CRISI SANITÀRIA PER LA COVID-19	73
5. MESURES DEL PLA PER A LA TRANSICIÓ CAP A LA NOVA NORMALITAT	74
FASE CERO AVANÇADA. BOE DISSABTE 16 MAIG	78

**6. AFECTACIONS A LES PERSONES ASSALARIADES I EN SITUACIÓ D'ATUR 80**

1. PREVENCIÓ DE RISCOS LABORALS I PROTECCIÓ DE LA SALUT DE LES PERSONES TREBALLADORES	81
2. NORMATIVA LABORAL EN RELACIÓ AL TELETREBALL (E-TREBALL)	84
3. NORMATIVA LABORAL EN RELACIÓ A LES OPCIONS DE CONCILIACIÓ LABORAL	85
4. PERMISOS RETRIBUITS PER A PERSONES QUE TREBALLIN EN SERVEIS NO ESSENCIALS	86
5. CERTIFICAT PER A LA MOBILITAT DE TOTS ELS TREBALLADORS DE SERVEIS ESSENCIALS	90
6. EXPEDIENTS DE REGULACIÓ TEMPORAL D'OCUPACIÓ (ERTO)	90
7. LES OFICINES DE TREBALL	95
8. PROCEDIMENT PER A TRAMITAR LES PRESTACIONS PER DESOCUPACIÓ EN CASOS DE FI DE CONTRACTE O ACOMIADAMENT	98
9. PRESTACIÓ EXTRAORDINÀRIA PER A SUBMINISTRAMENTS BÀSICS PER A PERSONES AFECTADES PER LA SITUACIÓ DE CRISI OCACIONADA PER LA COVID-19	99
10. SUBSIDI D'ATUR PER FI DE CONTRACTE TEMPORAL	100
11. SUBSIDI PER A PERSONES TREBALLADORES DE LA LLAR	102
12. AMPLIACIÓ DE LA PROTECCIÓ PER ATUR PER ALS MEMBRES DEL COL·LECTIU ARTÍSTIC	104
13. ALTRES MESURES DE PROTECCIÓ A LES PERSONES QUE HAN FINALITZAT CONTRACTE I AL PERSONAL FIX DISCONTINU	104
14. MESURES EXTRAORDINÀRIES DE FLEXIBILITZACIÓ DE L'OCUPACIÓ AMB L'OBJECTE D'AFAVORIR LA CONTRACTACIÓ TEMPORAL DE TREBALLADORS EN EL SECTOR AGRARI DURANT LA VIGÈNCIA DE L'ESTAT D'ALARMA	105
15. LA RENDA GARANTIDA DE CIUTADANIA	106
16. MESURES I AJUTS EXTRAORDINARIS PEL LLOGUER DE L'HABITATGE HABITUAL	107
17. LES POLÍTIQUES D'OCUPACIÓ I LES ENTITATS COL·LABORADORES	109
18. LES ACTIVITATS DESENVOLUPADES PER LA REGIDORIA D'IMPULS ECONÒMIC DE L'AJUNTAMENT DE MONT-ROIG	111
19. INFORMACIÓ I RESPOSTES A LES PREGUNTES FREQUENTS EN RELACIÓ AL CORONAVIRUS PER DIFERENTS TEMÀTIQUES	112



DECLARACIÓ DE L'ESTAT D'ALARMA



01

DECLARACIÓ DE L'ESTAT D'ALARMA

En vigor fins a les 00:00 hores del dia 24 de maig de 2020.



►► DECLARACIÓ DE L'ESTAT D'ALARMA

Real Decreto 463/2020, de 14 de marzo, por el que se declara el estado de alarma para la gestión de la situación de crisis sanitaria ocasionada por el COVID-19.

La durada de l'estat d'alarma que es declara pel present reial decret és de quinze dies naturals.

►► PRÒRROQUES DE L'ESTAT D'ALARMA

Real Decreto 476/2020, de 27 de marzo, por el que se prorroga el estado de alarma declarado por el Real Decreto 463/2020, de 14 de marzo, por el que se declara el estado de alarma para la gestión de la situación de crisis sanitaria ocasionada por el COVID-19.

Es prorroga l'estat d'alarma fins les 00:00 hores del dia 12 d'abril de 2020 pels arts. 1 i 2 del Real Decreto 476/2020, de 27 de marzo

Real Decreto 487/2020, de 10 de abril, por el que se prorroga el estado de alarma declarado por el Real Decreto 463/2020, de 14 de marzo, por el que se declara el estado de alarma para la gestión de la situación de crisis sanitaria ocasionada por el COVID-19.

Es prorroga l'estat d'alarma fins a les 00:00 hores del dia 26 d'abril de 2020 pels arts. 1 i 2 del Real Decreto 487/2020, de 10 de abril.

Real Decreto 514/2020, de 8 de mayo, por el que se prorroga el estado de alarma declarado por el Real Decreto 463/2020, de 14 de marzo, por el que se declara el estado de alarma para la gestión de la situación de crisis sanitaria ocasionada por el COVID-19.

La pròrroga establerta en aquest reial decret s'estendrà des de les 00:00 hores del dia 10 de maig de 2020 fins les 00:00 horas del dia 24 de maig de 2020.



MESURES PER A PERSONES AUTÒNOMES





01

HIPOTEQUES I LLOGUERS D'HABITATGE HABITUAL



1. Moratòria del deute hipotecari per adquisició d'habitatge habitual

Govern de l'Estat

Article 7. Real Decreto-ley 8/2020

<https://www.boe.es/boe/dias/2020/03/18/pdfs/BOE-A-2020-3824.pdf>

▶▶ QUI?

Les mesures que preveu aquest Reial decret llei per a la moratòria del deute hipotecari per a l'adquisició d'habitatge habitual s'aplicaran als contractes de préstec o crèdit garantits amb hipoteca immobiliària el deutor dels quals es troba en els supòsits de vulnerabilitat econòmica que estableix aquest Reial decret- llei.

Poden demanar aplaçament aquelles persones físiques que sigui el seu habitatge habitual i també aquells i immobles afectes a l'activitat econòmica que desenvolupen els empresaris i professionals els quals es refereix la lletra a) de l'article 16.1.

▶ Situació de vulnerabilitat econòmica:

a) Que el deutor hipotecari passi a estar en **situació d'atur** o, en cas de ser empresari o professional, pateixi una **pèrdua** substancial **dels seus ingressos** o una **caiguda** substancial de les seves **venes** entenent per caiguda substancial quan aquesta caiguda sigui **almenys del 40%**.

b) Que el **conjunt dels ingressos** dels membres de la **unitat familiar no superi**, en el mes anterior a la **sol·licitud de la moratòria**:

i. Amb caràcter general, el límit de tres vegades l'Indicador Públic de Renda d'Efectes Múltiples mensual (des d'ara IPREM). Aquesta xifra és de 1.613,52 €

Font: <http://www.iprem.com.es/2020.html>

Aquest límit s'incrementarà en els casos de fills a càrrec, persones majors de 65 anys, membres de la unitat familiar amb discapacitats superiors a l'33%, paràlisi cerebral o persona amb discapacitat física o sensorial, amb un grau de discapacitat reconeguda igual o superior al 65 per cent. En aquests casos consultar decret llei per a determinar el multiplicador de l'IPREM.

- c)** Que la quota hipotecària, més les despeses i subministraments bàsics, resulti superior o igual a el 35 per cent dels ingressos nets que percep el conjunt dels membres de la unitat familiar.
- d)** Que, a conseqüència de l'emergència sanitària, la unitat familiar hagi sofert una alteració significativa de les seves circumstàncies econòmiques en termes d'esforç d'accés a l'habitatge, quan l'esforç que representi la càrrega hipotecària sobre la renda familiar s'hagi multiplicat, com a mínim, per 1,3.

► Com acreditar la situació de vulnerabilitat?

En cas de cessament d'activitat dels treballadors per compte propi, mitjançant certificat expedit per l'Agència Estatal de l'Administració Tributària o l'òrgan competent de la comunitat autònoma, si s'escau, sobre la base de la declaració de cessament d'activitat declarada pel interessat.

Declaració responsable del deutor o deutors relativa al compliment dels requisits exigits per considerar-sense recursos econòmics suficients segons aquest Reial decret llei.

►► QUAN?

Fins a 15 dies després de la vigència del decret llei publicat el 18/03.

►► COM?

A la seva entitat financera. Cada entitat establirà un procediment de tràmit per a la gestió d'aquestes moratòries. Segons el decret un cop realitzada la sol·licitud l'entitat financera procedirà a la seva implementació en un termini màxim de 15 dies.

2. Suspensió del procés de desnonament i llançament d'habitatges vulnerables sense alternativa

Article 1 Real Decreto-Ley 11/2020, de 31 de març

<https://www.boe.es/boe/dias/2020/04/01/pdfs/BOE-A-2020-4208.pdf>

Un cop finalitzada l'estat d'alarma, per aquelles persones arrendatàries que acreditin degudament estar en situació de vulnerabilitat econòmica i social com a conseqüència dels efectes de l'expansió COVID-19 i no puguin trobar una alternativa d'habitatge per si mateix i la seva família, haurà de comunicar-ho als organismes pertinents per obtenir una suspensió extraordinària per un període màxim de 6 mesos des de l'entrada en vigor del Decret Llei.



3. Pròrroga extraordinària dels contractes d'arrendament d'habitatge habitual

Article 2 Real Decreto-Ley 11/2020, de 31 de març

<https://www.boe.es/boe/dias/2020/04/01/pdfs/BOE-A-2020-4208.pdf>

En els contractes d'arrendament d'habitatge habitual subjectes a la Llei 29/1994 de 24 de novembre, d'Arrendaments Urbans, des de l'entrada en vigor del Decret Llei i fins un període de dos mesos de la finalització de l'estat d'alarma es podrà concedir una pròrroga extraordinària del termini del contracte d'arrendament, un cop havent a el període de pròrroga obligatòria (article 9.1) o bé pròrroga tàcita (article 10.1)

Les persones amb contracte d'arrendament per habitatge habitual subscrit a la Llei 29/1994 de 24 de novembre, que es trobi en situació de vulnerabilitat econòmica podrà sol·licitar als seus arrendadors, en el termini d'un mes de l'entrada en vigor d'aquest Decret Llei, l'ajornament temporal i extraordinari del pagament de la renda sempre i quan, els arrendadors siguin empresa o entitat pública o gran tenidor (persones físiques o jurídiques amb més de 10 habitatges en propietats).

Aquest ajornament haurà de ser pactat de mutu acord entre arrendatari i arrendador. En el cas de no arribar a acord, es podrà sol·licitar la reducció del 50% de la renda, fins que duri l'estat d'alarma o bé una moratòria en el pagament fins que duri l'estat d'alarma, retornat el pagament a través de fraccionaments de quotes.

► Situació de vulnerabilitat econòmica (condicions)

Que la persona que estigui obligada a pagar la renda de lloguer passi a estar en situació d'atur, ERTO o hagi reduït la seva jornada per motiu de cures. En cas de ser empresari, o altres circumstàncies similars que suposin una pèrdua substancial d'ingressos, no aconseguint per això el conjunt dels ingressos dels membres de la unitat familiar, al mes anterior a la sol·licitud de la moratòria

Que la renda arrendatària, més les despeses i subministraments bàsics, resulti superior o igual a el 35 per cent dels ingressos nets que percebi el conjunt dels membres de la unitat familiar

► Documentació necessària per acreditar situació de vulnerabilitat

Certificat tramès per l'entitat gestora a on indiqui l'import de subsidis o prestacions rebudes, llibre de família, empadronament, declaració de discapacitat, dependència, nota simple amb titularitat dels béns immobles, declaració responsable del deutor relativa a l'acompliment dels requisits exigits per considerar-sense recursos econòmics suficients segons aquest Reial decret llei.

4. Aprovació d'una línia d'avalis per a la cobertura per compte de l'estat del finançament a arrendataris en situació de vulnerabilitat social i econòmica com a conseqüència de l'expansió de covid-19

Article 9 Real Decreto-Ley 11/2020, de 31 de març

<https://www.boe.es/boe/dias/2020/04/01/pdfs/BOE-A-2020-4208.pdf>

S'autoritza a l' Ministeri de Transports, Mobilitat i Agenda Urbana perquè, mitjançant acord amb el Institut de Crèdit Oficial, per un termini de fins a catorze anys, es desenvolupa una línia d'avalis amb total cobertura de l'Estat perquè les entitats bancàries puguin oferir ajudes transitòries de finançament a les persones que es trobin en la referida situació de vulnerabilitat, amb un termini de devolució de fins a sis anys, prorrogable excepcionalment per altres quatre i sense que, en cap cas, meriti cap tipus de despeses i interessos per al sol·licitant.

5. Ajudes transitòries de finançament per als arrendataris d'habitatge habitual

Orden TMA/378/2020, de 30 de abril

Préstecs que seran concedits per entitats de crèdit, comptaran amb total cobertura mitjançant aval de l'Estat i no reportaran cap mena de despeses i interessos per al sol·licitant (d'ara endavant, préstecs avalats i subvencionats per l'Estat).

▶▶ QUI

Arrendataris d'habitatges habituals localitzats en tot el territori espanyol que es trobin en situació de vulnerabilitat social i econòmica com a conseqüència de l'expansió del COVID-19

▶▶ CARACTERÍSTIQUES

Els préstecs avalats i subvencionats per l'Estat hauran de complir aquestes condicions:

Podran atorgar-se per les entitats de crèdit adherides a la LÍNIA D'AVALS ARRENDAMENT COVID-19 (d'ara endavant, entitats de crèdit).

S'atorgaran, per concessió directa i per una sola vegada, als arrendataris d'habitatge habitual que compleixin tots i cadascun dels requisits establerts en aquesta Ordre.



Total cobertura de l'aval de l'Estat (Ministeri de Transports, Mobilitat i Agenda Urbana) i amb una subvenció per totes les despeses i interessos del préstec amb càrrec al Ministeri de Transports, Mobilitat i Agenda Urbana (MITMA).

Exclusivament destinats al pagament la renda de l'arrendament de l'habitatge habitual.

Serán compatibles amb qualsevol de les ajudes al lloguer regulades en el Pla Estatal d'Habitatge 2018-2021 i, específicament, amb les del programa d'ajudes per a contribuir a minimitzar l'impacte econòmic i social del COVID-19 en els lloguers d'habitatge habitual; sense perjudici que aquestes últimes hagin de destinar-se, en el seu cas, a l'amortització del préstec.

Serán gestionats amb la col·laboració de l'Institut de Crèdit Oficial (ICO) que, a tal fi, subscriurà un conveni amb el MITMA, al qual s'adheriran les Entitats de crèdit que vagin a concedir els préstecs.

► **CONSULTA TOTA LA INFORMACIÓ EN EL SEGÜENT ENLLAÇ:**

<https://www.boe.es/boe/dias/2020/05/01/pdfs/BOE-A-2020-4759.pdf>

6. Nou programa d'ajudes per a contribuir a minimitzar l'impacte econòmic i social en els lloguers d'habitatge habitual

Article 9 Real Decreto-Ley 11/2020, de 31 de març

<https://www.boe.es/boe/dias/2020/04/01/pdfs/BOE-A-2020-4208.pdf>

S'incorporarà a el Pla Estatal d'Habitatge 2018-2021 regulat en el Reial Decret 106/2018, de 9 de març, un nou programa d'ajudes lloguer, denominat «Programa d'ajudes per a contribuir a minimitzar l'impacte econòmic i social de COVID-19 en els lloguers d'habitatge habitual » a través de d'ajudes en lloguers en persones físiques arrendatàries d'habitatges habitual i en situació de vulnerabilitat per COVID-19 i tinguin problemes temporals en el pagament parcial o total del lloguer i encaixin en els supòsits de vulnerabilitat establerts.

L'import serà entre 900 euros mensuals i fins el 100% de la renda. En el cas de pagament d'hipoteca, es correspondrà a la quantia principal i el pagament d'interessos del préstec.

7. Línia d'aval arrendament COVID-19

L'Ordre TMA/378-/2020, de 30 d'abril del MITMA, del Ministeri de Transport, Mobilitat i Agenda Urbana, desenvolupa el que es preveu en l'article 9 del Reial decret llei 11/2020, de 31 de març de mesures urgents complementàries en l'àmbit social i econòmic per a fer front al COVID-19.

▶▶ QUI

Les persones arrendatàries que es trobin en situació de vulnerabilitat social i econòmica com a conseqüència de l'expansió del COVID-19 que reuneixin les condicions establertes en l'Ordre Ministerial del Ministeri Transport, Mobilitat i Agenda Urbana indicada i l'acreditin segons el que s'estableix en aquesta.

▶▶ IMPORT

Fins al 100% de l'import de sis mensualitats, en virtut del contracte d'arrendament d'habitatge vigent, amb un màxim de 5.400 euros, a raó d'un màxim de 900 euros per mensualitat.

Les sis mensualitats podran ser des de l'1 d'abril de 2020 i no podran ser posteriors a sis mesos a comptar des de la signatura del préstec entre l'entitat i l'arrendatari ni posteriors a la fi de la vigència del contracte d'arrendament o les seves pròrrogues.

▶▶ REQUISITS

Que l'arrendatari o algun dels membres de la unitat familiar es trobi afectat per una circumstància que impliqui una reducció d'ingressos, per passar a estar en situació de desocupació, per estar afectat per un Expedient Temporal de Regulació d'Ocupació (ERTE), per haver reduït la seva jornada per motiu de cures o per altres circumstàncies sobrevingudes vinculades a l'activitat laboral o empresarial que es puguin acreditar documentalment i que impliquin aquesta reducció d'ingressos com a conseqüència de l'expansió del COVID-19.

Que el conjunt dels ingressos dels membres de la unitat familiar, en el mes anterior a la sol·licitud de l'ajuda, no aconsegueixi el límit de cinc vegades l'Indicador Públic de Renda d'Efectes Múltiples mensual (IPREM), és a dir 2.689,20€.

Que la renda arrendatícia més les despeses i subministraments bàsics resulti superior o igual al 35 per cent dels ingressos nets que percebi el conjunt dels membres de la unitat familiar. S'entendrà per "despeses i subministraments bàsics" l'import del cost dels subministraments d'electricitat, gas, gasoil per a calefacció, aigua corrent, dels serveis de telecomunicació fixa i mòbil, i les possibles contribucions a la comunitat de propietaris, tots ells de l'habitatge habitual que correspongui satisfer a l'arrendatari, referits al període d'un mes.



▶▶ ON

En qualsevol de les entitats de crèdit adherides a la Línia d'Avals Arrendament COVID-19 de l'ICO.

Pots trobar més informació en el següent enllaç:

<https://www.ico.es/web/ico/linea-avales-arrendamiento-covid-19>

▶ **Supòsits de vulnerabilitat econòmica per obtenir moratòria hipotecària i crèdit de finançament no hipotecari**

- ▶ Patir una pèrdua substancial dels seus ingressos o una caiguda substancial en la seva facturació de almenys un 40%. A l'efecte d'aquest article tenen la consideració d'empresaris i professionals les persones físiques que compleixin les condicions que preveu l'article 5 de la Llei 37/1992, de 28 de desembre, de l'Impost sobre el valor afegit
- ▶ Que el conjunt dels ingressos de la unitat familiar no superi el límit de tres vegades l'indicador públic de renda a efectes múltiple mensual (IPREM)
- ▶ Que el total de les quotes hipotecàries dels béns immobles a què es refereix l'article 19, més les despeses i subministraments bàsics resulti superior o igual a el 35% dels ingressos nets que percep el conjunt dels membres de la unitat familiar.

8. Suspensió de les obligacions derivades dels contractes de crèdit sense garantia hipotecària

Article 21 Real Decreto-Ley 11/2020, de 31 de març

<https://www.boe.es/boe/dias/2020/04/01/pdfs/BOE-A-2020-4208.pdf>

Suspensió temporal quan estigui contractat per una persona física que es trobi en situació de vulnerabilitat econòmica, en la forma definida en l'article 16, com a conseqüència de la crisi sanitària provocada pel COVID-19. Aquestes mateixes mesures també s'apliquen als fiadors i avaladors del deutor principal en els quals concorren les circumstàncies assenyalades a l'article 16.

▶ **Fiadors o avaladors**

Els fiadors o avaladors als quals els sigui aplicable la suspensió de les obligacions derivades dels contractes de crèdit sense garantia hipotecària poden exigir que el creditor esgoti el patrimoni del deutor principal abans de reclamar-los el deute garantit, tot i que en el contracte hagin renunciat expressament al benefici d'excussió.

► Sol·licitud de la suspensió

Es podrà sol·licitar fins a un mes després de la finalització de l'estat d'alarma

► Efectes de la suspensió

No es podrà exigir el pagament de la quota, la data de finalització s'ampliarà fins la finalització de l'estat d'alarma.

9. Arrendaments per a ús diferent del d'habitatge amb grans tenidors

Article 1. Real Decreto-ley 15/2020, de 21 de abril

La persona física o jurídica arrendatària d'un contracte d'arrendament per a ús diferent del d'habitatge de conformitat amb el que es preveu en l'article 3 de la Llei 29/1994, de 24 de novembre, LAU, o d'indústria, que compleixi els requisits previstos en l'article 3, podrà sol·licitar de la persona arrendadora, quan aquesta sigui una empresa o entitat pública d'habitatge, o un gran tenidor en el termini d'un mes des de l'entrada en vigor d'aquest reial decret llei, moratòria que haurà de ser acceptada per l'arrendador sempre que no hi hagi acord previ entre totes dues parts de moratòria o reducció de la renda.

La moratòria en el pagament de la renda de lloguer assenyalada s'aplica de manera automàtica i afectarà el període de temps que duri l'estat d'alarma i els seves pròrrogues i als mensualitats següents, prorrogables una a una, si aquell termini fos insuficient en relació amb l'impacte provocat pel COVID-19 amb un període màxim de quatre mesos. Aquesta renda s'ajorna, sense penalització ni meritació d'interessos, a partir de la següent mensualitat de renda, mitjançant el fraccionament dels quotes en un termini de dos anys, que es comptaran a partir del moment en el qual es superi la situació a eludida anteriorment, o a partir de la finalització del termini dels quatre mesos abans citat, i sempre dins del termini de vigència del contracte d'arrendament o qualsevol dels seves pròrrogues.

10. Altres arrendaments per ús diferent de l'habitatge

Article 2. Real Decreto-ley 15/2020, de 21 de abril

La persona física o jurídica arrendatària d'un contracte d'arrendament per a ús diferent del d'habitatge de conformitat amb el que es preveu en l'article 3 de la Llei 29/1994, de 24 de novembre, o d'indústria, l'arrendador de la qual sigui diferent



dels definits en l'article 1.1, i compleixi els requisits previstos en l'article 3, podrà sol·licitar de la persona arrendadora, en el termini d'un mes, des de l'entrada en vigor d'aquest Reial decret llei l'ajornament temporal i extraordinari en el pagament de la renda sempre que aquest ajornament o una rebaixa de la renda no s'hagués acordat per totes dues parts amb caràcter voluntari.

Les parts podran disposar lliurement de la fiança prevista en l'article 36 de la Llei 29/1994, de 24 de novembre, que poden servir per al pagament total o parcial d'alguna o algunes mensualitats de la renda. En cas que es disposi totalment o parcialment d'aquesta, l'arrendatari haurà de reposar l'import de la fiança disposada en el termini d'un any des de la celebració de l'acord o en el termini que resti de vigència del contracte, en cas que aquest termini fos inferior a un any

► Requisites

Article 3. Real Decreto-ley 15/2020, de 21 de abril

En el cas de contracte d'arrendament d'un immoble afecte a l'activitat econòmica desenvolupada per l'autònom:

- a) Estar afiliat i en situació d'alta, en la data de la declaració de l'estat d'alarma mitjançant el Reial decret 463/2020, de 14 de març en el Règim Especial de la Seguretat Social dels Treballadors per Compte Propi o Autònoms o en el Règim Especial de la Seguretat Social dels Treballadors de la Mar o, en el seu cas, en una de les Mutualitats substitutòries del RETA
- b) Que la seva activitat hagi quedat suspesa com a conseqüència de l'entrada en vigor del Reial decret 463/2020, de 14 de març o bé, haver patit una reducció de la seva facturació com a mínim del 75% en relació a la mitjana mensual del trimestre que s'haurà d'acreditar.

En cas de contracte d'arrendament d'un immoble afecte a l'activitat econòmica desenvolupada per pimes: (fer menció a l'apartat mesures per empreses)

- a) Que no se superin els límits establerts en l'article 257.1 del Reial decret legislatiu 1/2010, de 2 de juliol, Llei de Societats de Capital.
- b) Que la seva activitat hagi quedat suspesa com a conseqüència de l'entrada en vigor del Reial decret 463/2020, de 14 de març haver patit una reducció de la seva facturació com a mínim del 75% en relació a la mitjana mensual del trimestre que s'haurà d'acreditar.

► Com

S'acredita mitjançant la presentació d'una declaració responsable en la qual, sobre la base de la informació comptable i d'ingressos i despeses, es faci constar la re-

ducció de la facturació mensual en, almenys, un 75%, en relació amb la facturació mitjana mensual del mateix trimestre de l'any anterior.

L'arrendador podrà demanar a l'arrendatari els seus llibres comptables per acreditar la reducció de l'activitat.

Es requerirà certificat emès per l'Agència Estatal de l'Administració Tributària o l'òrgan competent de la Comunitat Autònoma, en el seu cas, sobre la base de la declaració de cessament d'activitat declarada per l'interessat

02

AJUTS LLOGUER DOMICILI HABITUAL

RESOLUCIÓ TES/1047/2020, de 12 de maig, per la qual s'estableixen les condicions d'accés als ajuts per contribuir a minimitzar l'impacte econòmic i social de la COVID-19 en els lloguers de l'habitatge habitual.



L'habitatge per al qual se sol·licita l'ajut ha de constituir el domicili habitual i permanent de la persona sol·licitant, que és l'habitatge en el qual s'acredita l'em-padronament.

▶▶ MODALITATS

- a) Ajuts al pagament total o parcial de la renda de lloguer.
- b) Ajuts a la cancel·lació total o parcial dels ajuts transitoris de finançament.

▶▶ PERSONES BENEFICIÀRIES

Les persones físiques majors d'edat que els sol·licitin han d'acreditar estar en situació de vulnerabilitat econòmica i social sobrevinguda a conseqüència de la COVID-19, mitjançant el compliment de tots els requisits següents:

- a) Que la persona que està obligada a abonar la renda de lloguer o qualsevol dels membres de la unitat familiar passi a estar en situació d'atur, expedient de regulació temporal d'ocupació (ERTO), o hagi vist reduïda la jornada de treball per motiu de cures, en cas de ser empresari, o altres circumstàncies similars que suposin una pèrdua d'ingressos.
- b) Que el conjunt dels ingressos dels membres de la unitat familiar, en el mes anterior a la sol·licitud de l'ajut, no siguin superiors amb caràcter general, el límit de tres vegades l'IPREM. Aquest límit es pot incrementar en certs casos (nombre de fills a càrrec, persones amb discapacitat, persones amb malalties, majors de 65 anys).



- c) Que la renda de lloguer més les despeses i subministraments bàsics de l'habitatge (llum, gas, gasoil per a la calefacció, aigua, telefonia i quota de la comunitat) resulti superior o igual al 35 % dels ingressos nets de la unitat familiar.
- d) Que la persona sol·licitant tingui la residència legal a Catalunya.
- e) Que la persona sol·licitant sigui titular d'un contracte de lloguer i que constitueixi el seu domicili habitual. En el cas de cotitularitat del contracte, en què el coarrendatari no formi part de la unitat familiar de la persona sol·licitant, aquell també haurà d'acreditar la situació de vulnerabilitat econòmica i social per tal que la persona sol·licitant pugui beneficiar-se de la totalitat de l'ajut.
- f) Que la persona sol·licitant acrediti el pagament de la renda de lloguer dels mesos de gener, febrer i març de 2020. Si el contracte s'ha formalitzat durant aquest període, s'ha d'acreditar el pagament des de l'inici del contracte.
- g) Que els membres de la unitat familiar compleixin les obligacions tributàries amb l'Estat i la Generalitat de Catalunya i les obligacions amb la Seguretat Social.
- h) Que la persona sol·licitant no estigui sotmesa a cap dels supòsits de prohibició per ser persona beneficiària de subvencions, de conformitat amb l'article 13 de la Llei 38/2003, de 17 de novembre, general de subvencions.
- i) Que l'import de la renda de lloguer del contracte d'arrendament sigui, com a màxim, de 900 euros. El concepte de renda de lloguer inclou: la renda, els endarreriments de la renda, l'IBI, la taxa pel servei de recollida d'escombraries i els imports corresponents a la repercussió de les obres de millora.

No poden percebre els ajuts:

- a) La persona titular del contracte d'arrendament o qualsevol altre membre que tingui algun dels vincles següents:
 - a.1) Parentiu per vincle de matrimoni o una altra relació estable anàloga, per consanguinitat, adopció o afinitat fins al segon grau, amb les persones arrendadores.
 - a.2) Ser socio o partícip de les persones físiques o jurídiques que actuïn com a arrendadores.
- b) La persona titular del contracte d'arrendament o qualsevol altre membre que tingui en propietat o usdefruit un habitatge en territori espanyol, llevat que no en disposi de l'ús i gaudi per causa de separació o de divorci o per qualsevol causa aliena a la seva voluntat, o quan l'habitatge resulti inaccessible per raó de la dis-

capacitat del titular o d'algun membre de la unitat familiar. No es considera que s'és propietari o usufructuari d'un habitatge si el dret recau únicament sobre una part alíquota de l'habitatge i s'ha obtingut per transmissió mortis causa.

c) La persona titular del contracte d'arrendament o qualsevol altre membre que disposi de recursos econòmics suficients en comptes corrents o altres dipòsits anàlegs en entitats financeres. S'entén com a recursos suficients els que superin 1,5 vegades l'IPREM en còmput anual.

d) La persona titular del contracte d'arrendament o qualsevol altre membre que disposi de títol jurídic habilitant dels habitatges que gestiona l'Agència de l'Habitatge de Catalunya, directament o mitjançant altres administracions públiques o entitats sense ànim de lucre.

►► PRESENTACIÓ SOL·LICITUDS

Les sol·licituds es poden presentar a:

- Al web de la Generalitat de Catalunya <https://web.gencat.cat/es/tramits>.
- Les borses que formen part de la xarxa de mediació per al lloguer social o les oficines locals d'habitatge que col·laboren.
- La seu de l'entitat titular o administradora de l'habitatge, en els casos de llogaters d'habitatges administrats per administracions, empreses públiques o entitats sense ànim de lucre, que col·laboren mitjançant conveni amb l'Agència de l'Habitatge de Catalunya.
- L'Agència de l'Habitatge de Catalunya.

Els impresos normalitzats de sol·licitud es poden obtenir a les dependències abans indicades i a l'Oficina Virtual de Tramits (<http://tramits.gencat.cat>).

►► QUANTIA MÀXIMA I LÍMIT TEMPORAL DE L'AJUT

L'ajut es pot concedir per un import màxim de sis mesos de la renda de lloguer, des d'abril a setembre de 2020. La quantia màxima de l'ajut per a la demarcació de Barcelona són 750 euros mensuals.

►► INCOMPATIBILITATS

Aquests ajuts són incompatibles amb qualsevol altre ajut o prestació per al pagament del lloguer que gestioni l'Agència de l'Habitatge de Catalunya per a les mateixes mensualitats del mateix any. Si el sol·licitant es beneficia d'altres ajuts per al pagament del lloguer, la suma total dels imports a percebre en un mateix any natural no podrà ser superior a 5.400 euros.



Quan s'hagi concedit un préstec mitjançant els ajuts transitoris de finançament, la quantia de l'ajut s'ha de destinar a l'amortització del préstec. Únicament quan s'hagi cancel·lat la totalitat del préstec, sempre que l'import d'aquest sigui inferior al de l'ajut concedit en aplicació d'aquest programa, pot destinar-se a cobrir el pagament de noves mensualitats de renda o d'imports superiors fins arribar al total de l'ajut rebut.

03

SUBMINISTRAMENTS

1. Garantia de subministrament d'energia elèctrica, productes derivats del petroli, gas natural i aigua



Article 29 Real Decreto-Ley 11/2020, de 31 de març

<https://www.boe.es/boe/dias/2020/04/01/pdfs/BOE-A-2020-4208.pdf>

No podrà suspendre el subministrament d'energia elèctrica, productes derivats del petroli, incloses les despeses de manufacturats i els gasos líquids del petroli, gas natural i aigua als consumidors persones físiques en el seu habitatge habitual, per motius diferents a la seguretat del subministrament, de les persones i de les instal·lacions, encara que consti aquesta possibilitat en els contractes de subministrament o accés subscrits pels consumidors de conformitat amb la normativa sectorial que els resulti d'aplicació en cada cas.

2. Flexibilització dels contractes de subministrament d'electricitat i gas natural per autònoms i empreses

Excepcionalment i mentre duri l'estat d'alarma, els autònoms i empreses amb punts de subministrament d'electricitat i gas natural es podran suspendre o modificar sense cost els contractes de subministrament. Així com canviar potencia o preu d'accés.

Passats tres mesos de la finalització de l'estat d'alarma es podrà sol·licitar la reactivació en 5 dies naturals i sense cost per al consumidor.

3. Suspensió de factures d'electricitat, gas natural i productes derivats del petroli

Autònoms i PYMES podran sol·licitar suspensió del pagament de les factures dels períodes dins l'estat d'alarma, incloent-hi tots els conceptes de facturació.

En la sol·licitud dels consumidors ha d'aparèixer clarament el titular del punt de subministrament i el codi CUPS.

Finalitzat l'estat d'alarma, les quantitats que es deguin seran regularitzades a parts iguals entre comercialitzadores i distribuïdores, en els sis mesos següents.

Els autònoms i empreses que s'hi acullin a la suspensió de facturació no podran canviar de companyia fins que no finalitzi la regularització.

▶▶ COM ES SOL·LICITA?

L'autònom o pime han de fer sol·licitud, de forma telemàtica, a la companyia subministradora o distribuïdora. L'autònom només ha de justificar que es troba d'alta en la Seguretat Social.

4. Bonus socials d'electricitat

DRET A PERCEPCIÓ DE BONUS SOCIALS PER PART DE TREBALLADORS AUTÒNOMS QUE HAGIN CESSAT LA SEVA ACTIVITAT O HAGIN VIST REDUÏDA LA SEVA FACTURACIÓ A CONSEQÜÈNCIA DE COVID-19

Article 28 Real Decreto-Ley 11/2020, de 31 de març

<https://www.boe.es/boe/dias/2020/04/01/pdfs/BOE-A-2020-4208.pdf>

▶▶ QUÈ ÉS

És un descompte en la factura energètica entre un 25% a un 40% per a consumidors vulnerables per la situació esdevinguda de l'estat d'alarma de COVID-19.

En el cas de consumidors en risc d'exclusió social, perquè s'està sent atès pels serveis socials d'una administració autonòmica o local que paguin almenys el 50% de la factura, no s'haurà de fer front a la factura elèctrica i, en cas d'impossibilitat temporal per a fer front al pagament, no es podrà interrompre el subministrament elèctric.

▶▶ QUI

Tindran consideració de consumidors vulnerables en el seu habitatge habitual i en els termes recollits en el Reial Decret 897/2017, de 6 d'octubre, pel qual es regula la figura de consumidor vulnerable, el bonus social i altres mesures de protecció per als consumidors domèstics, els consumidors que, complint el requisit de renda de l'apartat 2, acreditin amb data posterior a l'entrada en vigor de Reial Decret 463/2020, de 14 de març, que el titular del punt de subministrament, o algun dels membres del seu unitat familiar, professionals per compte propi o autònoms, tenen dret a la prestació per cessament total d'activitat professional o per haver



vist la seva facturació en el mes anterior a què se sol·licita el bo social reduïda en, almenys, un 75% relació amb la mitjana de facturació del semestre anterior, en els termes establerts en el Reial decret llei 8/2020, de 17 de març.

Condicions: pots consultar els requisits de consumidor vulnerable per poder saber quin descompte s'aplica en aquest enllaç <https://www.bonosocial.gob.es/>

▶▶ ON ES SOL·LICITA

Es pot sol·licitar a través de telèfon, correu electrònic, correu ordinari a les diferents comercialitzadores que contractades o bé a través dels diferents formularis que han establert les companyes, a la seva web.

<https://www.bonosocial.gob.es/#como>

Documentació necessària: NIF o NIE en vigor, certificat d'empadronament, llibre de família i acreditació de la seva condició acord amb el Reial decret llei 8/2020, de 17 de març, de mesures urgents extraordinàries per fer front a l'impacte econòmic i social de l'COVID-19. En particular, quan el treballador autònom es trobi en el supòsit de cessament d'activitat, l'acreditació es realitzarà mitjançant certificat expedat per l'Agència Estatal de l'Administració Tributària o l'òrgan competent de la comunitat autònoma, si és el cas, sobre la base de la declaració de cessament d'activitat declarada per l'interessat

5. Cànon de l'aigua (Generalitat de Catalunya)

Aplicació d'una reducció del 50% del cànon que paguen les indústries i la resta d'activitats econòmiques (pimes i autònoms)

<https://portaldogc.gencat.cat/utillsEADOP/PDF/8095A/1790865.pdf> (Art. 8)

04

SEGURETAT SOCIAL

2. Moratòria de les cotitzacions socials a la Seguretat Social



S'habilita a la Tresoreria General de la Seguretat Social a atorgar moratòries de sis mesos, sense interès, a les empreses i els treballadors per compte propi inclosos en qualsevol règim de la Seguretat Social, que el sol·licitin i compleixin els requisits i condicions que s'establiran mitjançant Ordre del Ministre d'Inclusió, Seguretat Social i Migracions previ acord de la Comissió Delegada del Govern per a Assumptes Econòmics. La moratòria en els casos que sigui concedida afectarà el pagament de les seves cotitzacions a la Seguretat Social i per conceptes de recaptació conjunta, el període de meritació de la qual, en el cas de les empreses estigui comprès entre els mesos d'abril i juny de 2020 i, en el cas dels treballadors per compte propi entre

maig i juliol de 2020, sempre que les activitats que realitzin no s'hagin suspès en ocasió de l'estat d'alarma declarat pel Reial decret 463/2020, de 14 de març.

Les sol·licituds de moratòria hauran de presentar-se, en el cas d'empreses, a través del Sistema de remissió electrònica de dades en l'àmbit de la Seguretat Social (Sistema XARXA) regulat en l'Ordre ESS/484/2013, i en el cas dels treballadors per compte propi a través del citat Sistema XARXA o pels mitjans electrònics disponibles en la seu electrònica de la Secretaria d'Estat de la Seguretat Social (SEDESS).

Les sol·licituds de moratòria hauran de comunicar-se a la Tresoreria General de la Seguretat Social dins dels 10 primers dies naturals dels terminis reglamentaris d'ingrés corresponents als períodes de meritació assenyalats en l'apartat primer, sense que en cap cas procedeixi la moratòria d'aquelles cotitzacions el termini reglamentari de les quals d'ingrés hagi finalitzat amb anterioritat a aquesta sol·licitud.

La concessió de la moratòria es comunicarà en el termini dels tres mesos següents al de la sol·licitud, a través dels mitjans assenyalats en l'apartat segon d'aquest article.

► Relació d'activitats econòmiques que poden a acollir-se a la moratòria

(Orden ISM/371/2020, de 24 de abril, por la que se desarrolla el artículo 34 del Real Decreto-ley 11/2020, de 31 de marzo, por el que se adoptan medidas urgentes complementarias en el ámbito social y económico para hacer frente al COVID-19).

Aquelles que no es troben suspeses per l'estat d'alarma i que estiguin incloses en els següents codis de la Classificació Nacional d'Activitats Econòmiques (CNAE-2009):

119 (Altres cultius no perennes).

129 (Altres cultius perennes).

1812 (Altres activitats d'impressió i arts gràfiques).

2512 (Fabricació de fusteria metàl·lica).

4322 (Fontaneria, instal·lacions de sistemes de calefacció y aire condicionat).

4332 (Instal·lació de fusteria).

4711 (Comerç al detall en establiments no especialitzats, amb predomini en productes alimentaris, begudes i tabac).

4719 (Altres comerç al detall en establiments no especialitzats).

4724 (Comercio al detall de pa i productes de pa, confiteria y pastisseria en establiments especialitzats).



7311 (Agències de publicitat).

8623 (Activitats odontològiques).

9602 (Perruqueria i altres tractaments de bellesa).

► Ajornament en el pagament de les quotes de Seguretat Social

1. Les empreses i els treballadors per compte propi inclosos en qualsevol règim de la Seguretat social o els autoritzats per a actuar a través del Sistema de remissió electrònica de dades en l'àmbit de la Seguretat Social (Sistema XARXA), sempre que no tinguessin un altre ajornament en vigor, podran sol·licitar l'ajornament en el pagament dels seus deutes amb la Seguretat Social el termini reglamentari de la qual d'ingrés tingui lloc entre els mesos d'abril i juny de 2020 en els termes i condicions establerts en la normativa de Seguretat Social, però amb les següents particularitats:

1a. S'aplicarà un interès de l'0,5% en lloc del previst a l'article 23.5 del Text refós de la Llei General de la Seguretat Social, aprovat pel Reial Decret Legislatiu 8/2015, de 30 d'octubre.

2a. Les sol·licituds d'ajornament s'hauran d'efectuar abans del transcurs dels deu primers dies naturals de cada un dels terminis reglamentaris d'ingrés anteriorment assenyalats.

3a. L'ajornament es concedirà mitjançant una única resolució, amb independència dels mesos que compregui, s'amortitzarà mitjançant pagaments mensuals i es determinarà un termini d'amortització de 4 mesos per cada mensualitat sol·licitada a partir del mes següent a què aquella s'hagi dictat, sense que excedeixi en total de 12 mensualitats.

4a. La sol·licitud d'aquest ajornament determinarà la suspensió del procediment recaptatori respecte als deutes afectades pel mateix i que el deutor sigui considerat al corrent de les seves obligacions amb la Seguretat Social fins que es dicti la corresponent resolució.

2. L'ajornament a què es refereix el present article serà incompatible amb la moratòria regulada a l'article anterior. Les sol·licituds d'ajornament per períodes respecte dels quals també s'hagi sol·licitat l'esmentada moratòria es tindran per no presentades, si al sol·licitant se li ha concedit aquesta última.

► Disposicions addicionals

Disposició addicional 20. Disponibilitat dels **plans de pensions** en cas d'atur o cessament d'activitat derivats de la situació de crisi sanitària ocasionada pel COVID-19.

1. Durant el termini de sis mesos des de l'entrada en vigor de Reial Decret 463/2020, de 14 de març, pel qual es declara l'estat d'alarma per a la gestió de la situació de crisi sanitària ocasionada pel COVID-19 els partícips dels plans de pensions poden, excepcionalment, fer efectius els seus drets consolidats en els supòsits següents:

- a)** Trobar-se en situació legal de desocupació com a conseqüència d'un expedient de regulació temporal d'ocupació derivat de la situació de crisi sanitària ocasionada pel COVID-19.
- b)** Ser empresari/a titular d'establiments l'obertura al públic s'hagi vist suspesa com a conseqüència del que estableix l'article 10 de Reial Decret 463/2020, de 14 de març.
- c)** En el cas de les persones treballadores per compte propi que haguessin estat prèviament integrats en un règim de la Seguretat Social com a tals i hagin cessat en la seva activitat com a conseqüència de la situació de crisi sanitària ocasionada pel COVID-19.

2. L'import dels drets consolidats disponible no podrà ser superior a:

- a)** Els salaris deixats de percebre mentre es mantingui la vigència de l'expedient de regulació temporal d'ocupació per al supòsit que preveu l'apartat 1.a).
- b)** Els ingressos nets estimats que hagin deixat de percebre mentre es mantingui la suspensió d'obertura al públic per al supòsit recollit en l'apartat 1.b).
- c)** Els ingressos nets estimats que hagin deixat de percebre mentre es mantingui la situació de crisi sanitària ocasionada pel COVID-19 per al supòsit recollit en l'apartat 1.c).



05

PRESTACIÓ EXTRAORDINÀRIA PER CESSAMENT D'ACTIVITAT



(Ministerio)

(Artículo 17. Real Decreto-ley 8/2020)

<https://www.boe.es/boe/dias/2020/03/18/pdfs/BOE-A-2020-3824.pdf>

▶▶ QUI S'HI POT ACOLLIR?

S'hi poden acollir les persones treballadores autònomes que hagin hagut de suspendre l'activitat de manera directa per la declaració d'estat d'alarma. També hi tindran dret les que tot i no estar afectats de manera directa per la declaració d'estat d'alarma, en el mes anterior al que es sol·licita la prestació, puguin acreditar que la seva facturació ha disminuït, com a mínim, un 75% respecte al promig del semestre anterior.

▶ Socis cooperativistes

Els socis treballadors de les cooperatives de treball associat que hagin optat per la categoria de treballadors per compte propi en el règim especial que correspongui, també tenen dret a aquesta prestació extraordinària si compleixen els requisits.

▶ Autònoms societaris

També tenen dret a aquesta prestació extraordinària si compleixen els requisits.

▶▶ REQUISITS

- 1) Estar afiliats i donats d'alta, en la data de la declaració de l'estat d'alarma, en el règim especial de la Seguretat Social dels treballadors per compte propi o autònoms o, si s'escau, en el règim especial de la Seguretat Social dels Treballadors del Mar.
- 2) En el cas que la seva activitat no es vegi directament suspesa en virtut del que preveu el Reial Decret 463/2020, de 14 de març, acreditar la reducció de la seva facturació en, almenys, un 75 per cent, en relació amb la efectuada en el semestre anterior.
- 3) Trobar-se al corrent en el pagament de les quotes a la Seguretat Social.

▶▶ IMPORT

L'import de la prestació es determinarà aplicant el 70% a la base reguladora. Quan no s'acrediti el període mínim de cotització per tenir dret a la prestació, l'import de la prestació serà del 70% sobre la base mínima de cotització.

▶▶ DURADA

La prestació té una durada d'un mes, i s'amplia si és el cas, fins el darrer dia del mes en el que acabi l'estat d'alarma (si l'estat d'alarma es prorroga i té una durada superior al mes)

▶▶ COM

Pels autònoms que han hagut de cessar activitat per la declaració de l'estat d'alarma, ja es pot presentar.

Pels autònoms que han de presentar documentació acreditativa de la caiguda de facturació mensual, des del moment en què puguin acreditar aquesta documentació.

Es tramita a través de la mútua triada per tal de cobrir les contingències per cessament activitat (atur).

Cada mútua té els seus formularis específics per a cada prestació. Totes han establert canals específics per aquesta prestació.

Si no recordeu quina mútua vau triar, i no trobeu la documentació d'alta, ho podreu esbrinar a través de la següent ruta:

- ▶ Pàgina: <https://sede.seg-social.gob.es/>
- ▶ Cliqueu a sobre de la pestanya "CIUTADANS".
- ▶ S'obrirà un menú. Cliqueu a sobre de l'opció: "INFORMES I CERTIFICATS".
- ▶ S'obrirà un nou menú a la dreta. Cliqueu a sobre de l'opció: "DUPLICAT DE RESOLUCIÓ/ALTA/BAIXA EN REGIM ESPECIAL DE TREBALLADORS PER COMPTA PROPRIA O AUTONOMS".

Amb la vostra signatura electrònica podreu accedir al document i a la **part central del certificat, enquadrat apareixerà el nom de la mútua.**

▶▶ DUBTES

- ▶ En ser una prestació extraordinària, la Seguretat Social ha donat la indicació de no tramitar la baixa de l'activitat ni a la Seguretat Social NI A HISENDA.
- ▶ NO s'ha de retornar el rebut de la quota d'autònoms de març.
- ▶ La tresoreria ha donat la indicació que NO SUSPEN els terminis de liquidació ni



d'ingrés de les quotes, ja sigui de treballadors com d'autònoms.

- ▶ Atès que és molt poc probable que la prestació es pugui resoldre amb antelació suficient a l'enviament dels càrrecs per transferència de les quotes d'autònoms, a la majoria li serà carregada la quota.
- ▶ També es pot demanar l'aplaçament del pagament de la quota d'autònoms, ates que pel seu import, no requereix cap tipus de garantia.
- ▶ Els autònoms que tinguin tarifa plana NO perdran la bonificació si s'acullen a la petició de prestació que estableix el Decret, tot i estar condicionada al manteniment de l'activitat.
- ▶ La prestació no exigeix que es deixi de treballar, de manera que sempre que es mantingui la reducció de facturació del 75% es podrà percebre la prestació. Això és possible perquè no l'autònom no es dona de baixa.

Més info: <https://bit.ly/33HPZOz>

Guia pràctica: <https://bit.ly/3am1GNm>

06

AJUDES A AUTÒNOMS

(Departament de Treball, Afers Socials i Famílies, Generalitat de Catalunya)



Línia d'ajuts per a les persones treballadores autònomes afectades econòmicament pel coronavirus:

<https://bit.ly/3dWEAPv>

▶▶ QUI

Persones treballadores autònomes –persona física–, que:

- a) acreditin una reducció dràstica i involuntària de la seva facturació com a conseqüència dels efectes del coronavirus en la seva activitat econòmica,
- b) figurin d'alta en activitats de les que les autoritats sanitàries han decretat el tancament i no disposin d'altres fonts alternatives d'ingressos.

▶▶ IMPORT

S'establirà un ajut, en forma de prestació econòmica, de fins a 2.000 euros.

La quantia de l'ajut pot ser fins a un màxim de 2.000 euros, d'acord amb el que preveu l'article 15.1 del Decret llei 7/2020, de 17 de març. En cap cas, l'import de l'ajut serà inferior a 100 euros ni superior a 2.000 euros.

▶▶ TERMINI DE PRESENTACIÓ

Fins al 5 de maig de 2020. En el cas que es produeixi una interrupció no planificada en el funcionament dels sistemes electrònics durant l'últim dia establert per a la presentació de les sol·licituds, es podrà dur a terme durant els tres dies hàbils consecutius següents.

(FORA DE TERMINI)

▶▶ COM

Les sol·licituds s'han de formalitzar exclusivament pel canal electrònic des del web:

<https://bit.ly/2wVrrFT>

Una vegada emplenat el formulari, s'ha de presentar electrònicament a través de Tràmits del web de la Generalitat de Catalunya (<http://tramits.gencat.cat>) o del Canal Empresa (<http://canalempresa.gencat.cat>).

▶▶ REQUISITS SOL·LICITUD

- 1) estar donades d'alta al règim especial de treballadors autònoms de la Seguretat Social (RETA)*
- 2) no disposar de fons alternatius d'ingressos. En aquest sentit, la base imposable de la darrera declaració de la renda de les persones físiques disponible ha de ser igual o inferior a 25.000 euros en cas d'acollir-se al sistema de tributació individual. I d'igual quantia, en relació a la part de la base imposable corresponent al sol·licitant, en cas d'acollir-se al sistema de tributació conjunta.
- 3) Complir les obligacions tributàries davant l'Estat i la Generalitat i les obligacions davant la Seguretat Social o bé disposar de la corresponent resolució de pròrroga, ajornament, moratòria o qualsevol altra condició especial dels seus deutes amb l'Estat, la Generalitat i la Seguretat Social. **Aquest compliment s'ha de mantenir al llarg de tot el procediment:** en el moment de presentació de la sol·licitud, abans de la resolució d'atorgament i abans de rebre qualsevol pagament. Pel que fa a les quotes a la Seguretat Social s'aplicarà el criteri establert a l'article 17.1.c) del RDL 8/2020, de 17 de març. ISSN 1988-298X
<https://www.gencat.cat/dogc> DL B 38014-2007 2/8 Diari Oficial de la Generalitat de Catalunya Núm. 8103 - 3.4.2020 CVE-DOGC-A-20093018-2020
- 4) Estar en situació d'alta al RETA, com a mínim, durant el primer trimestre del 2020
- 5) Tenir el domicili fiscal i, si escau, el centre de treball de la persona sol·licitant de la subvenció en un municipi de Catalunya.



- 6) En el cas de persones joves que han estat beneficiàries de l'ajut regulat a la Resolució TSF/1985/2019, de 15 de juliol, per la qual s'obre la convocatòria per a la concessió de subvencions per afavorir l'autoocupació de joves inscrits al programa de Garantia Juvenil per a l'any 2019, només poden accedir a aquest ajut aquelles que, en data 1 de març de 2020, ja els hagi finalitzat l'àmbit temporal d'aplicació de l'ajut atorgat en l'esmentada subvenció.
- 7) Haver suspès la seva activitat econòmica com a mesura derivada de l'aplicació del Reial Decret 463/2020, de 14 de març, pel qual es declara l'estat d'alarma per a la gestió de la situació de crisi sanitària ocasionada pel COVID-19, modificat pel Reial Decret 465/2020 i normes concordants.
- 8) Haver patit una reducció dràstica i involuntària de la seva facturació en el mes de març de 2020, en comparació amb el mateix mes de l'any anterior, com a conseqüència dels efectes del COVID-19. En el cas de persones treballadores autònomes amb una antiguitat al RETA inferior a 1 any en comparació amb la mitjana dels resultats mensuals des de l'alta al RETA.

NOTA: El compliment dels requisits s'ha d'acreditar mitjançant les declaracions responsables que inclou la sol·licitud de subvenció i la presentació de la documentació acreditativa quan així es sol·liciti

*Està adreçat a les persones treballadores autònomes persona física inscrites en el règim especial d'autònoms de la Seguretat Social. **No està adreçat** als treballadors autònoms socis de societats mercantils, de societats civils privades, de comunitats de béns, de cooperatives o societats laborals, els membres d'òrgans d'administració de societats i els treballadors i treballadores autònoms col·laboradors.

El Departament atorgarà aquest ajut pel procediment de concurrència no competitiva, i es resol fins a exhaurir el crèdit disponible. Les sol·licituds es resoldran per ordre cronològic de presentació i una vegada exhaurit el pressupost, la presentació de la sol·licitud no dona cap dret a l'obtenció de l'ajut

▶▶ **NORMATIVA**

<https://portaldogc.gencat.cat/utillsEADOP/PDF/8103/1791421.pdf>

▶▶ **PREGUNTES MÉS FREQUENTS**

<https://web.gencat.cat/ca/coronavirus/preguntes-mes-freqüents/treball-i-empresa/autonoms/>

Puc demanar l'ajut si també demano la prestació extraordinària per cessament d'activitat?

No. Cal tenir en compte que l'àmbit d'aplicació d'aquest ajut és el mes de març de 2020, per tant, l'ajut és incompatible amb la percepció de qualsevol altre ajut, prestació, subsidi o subvenció per la mateixa finalitat durant el mateix període de temps.

07

LLOGUER LOCALS



1. Moratòria en el pagament del lloguer i quotes d'amortització de locals gestionats per l'Agència de l'Habitatge de Catalunya

Generalitat de Catalunya

RESOLUCIÓ TES/783/2020, de 26 de març, per la qual s'estableix una moratòria en el pagament del lloguer i quotes d'amortització d'habitatges i locals gestionats per l'Agència de l'Habitatge de Catalunya.

►► QUI

S'estableix una moratòria en el pagament del lloguer per a tots els arrendataris persones físiques d'habitatges i dels cedits a les entitats de la Xarxa d'Habitatges d'Inclusió, així com també arrendataris persones físiques i jurídiques de locals comercials, del parc d'habitatges administrat per l'Agència de l'Habitatge de Catalunya. Les rendes i quotes d'amortització no satisfetes durant aquest període, es podran facturar de forma prorratejada durant un any en els successius rebuts mensuals, un cop superada la situació d'excepcionalitat. Si l'arrendatari o adquirent així ho sol·licita, les rendes o quotes no satisfetes es podran abonar d'un sol cop, sense que s'efectuï el prorrateig.



09

AFECTACIÓ RDL 10/2020 DE 29 DE MARÇ A LES ACTIVITATS DE PERSONES TREBALLADORES PER COMPTE PROPI



El dia 30 de març es puntualitza mitjançant Ordre publicada al BOE el decret 10/2020

<https://www.boe.es/boe/dias/2020/03/30/pdfs/BOE-A-2020-4196.pdf>

El Reial Decret 463/2020, de 14 de març, **només afecta els autònoms que presten els seus serveis en activitats suspeses per la declaració de l'estat d'alarma.**

El Reial decret llei 10/2020, de 29 de març, **no és aplicable a les persones treballadores per compte propi.** En conseqüència, els autònoms que desenvolupen activitats que no s'han vist suspeses per les mesures de contenció que preveu el Reial Decret 463/2020, de 14 de març, i la resta de normes que el despleguen, poden continuar prestant els seus serveis normalment.

10

AJUTS PER A AUTÒNOMS I MICROEMPRESES DEL SECTOR TURÍSTIC



(NO DISPONIBLE)

Departament d'Empresa i Coneixement de la Generalitat de Catalunya

<https://bit.ly/2ytT7SD>

DOGC: <https://portaldogc.gencat.cat/utillsEADOP/PDF/8112/1792090.pdf>

▶▶ AJUT

prestació econòmica directa de 2.500€ en un únic pagament, per a les persones treballadores autònomes i microempreses que desenvolupen les seves activitats en el sector turístic.

▶▶ DESTINATARIS

Autònoms/persones físiques i microempreses turístiques o que desenvolupin activitats complementàries al sector turístic, amb un màxim de 5 treballadors i fins a un màxim de 500.000 € de volum anual de facturació.

Per tal de poder sol·licitar-ho, caldrà complir amb els requisits següents:

- 1.** Podran ser establiments turístics d'allotjament, guies de turisme, empreses turístiques de mediació, establiments i activitats d'interès turístic.
- 2.** Han d'acreditar estar donades d'alta al Registre Turístic de Catalunya (en el cas que tinguin l'obligació de ser-hi) i degudament legalitzades amb una antelació mínima d'un any a l'inici del confinament decretat per a la present crisi de la Covid-19, això és, des del 15 de març del 2019.
- 3.** Caldrà que mantinguin l'activitat com a mínim per a un període d'un any des de l'atorgament de l'ajut.

Aquest ajut és de concurrència no competitiva: és a dir, a mida que van entrant sol·licituds i una vegada comprovat que reuneixen les condicions, s'atorga fins a exhaurir la partida destinada a l'efecte.

▶▶ **QUAN**

Des de l'endemà de la publicació de la resolució al DOGC (15 abril) fins a exhaurir pressupost.

▶▶ **CONDICIONS**

Consultar Bases <https://portaldogc.gencat.cat/utillsEADOP/PDF/8112/1792088.pdf>

NOTA:

Des del 18/04/20 queda suspesa la presentació de noves sol·licituds de subvenció als autònoms i microempreses del sector turístic atès que el número de peticions rebudes i pendents de valoració supera amb escreix el pressupost inicialment assignat.

Bonificació de quotes a la Seguretat Social per empreses del turisme

Article 13 Real Decreto-ley 7/2020, de 12 de marzo

<https://www.boe.es/boe/dias/2020/03/13/pdfs/BOE-A-2020-3580.pdf>

Les empreses del sector turisme, comerç i hostaleria que generin activitat productiva en els mesos de febrer, març, abril, maig i juny i que iniciïn o mantinguin d'alta els treballadors fixes discontinus, poden aplicar una bonificació en aquests mesos del 50 percent de les quotes empresarials a la Seguretat social.



Adhesió a mútua col·laboradora de la Seguretat Social (per als treballadors per Compte Propi o Autònoms en Règim Especial de la Seguretat Social que en un inici van optar per una entitat gestora)

Disposició adicional dècima i undècima. Real Decreto-ley 15/2020

Aquests treballadors autònoms hauran d'adherir-se a una mútua col·laboradora en el termini de tres mesos des de la finalització de l'estat d'alarma. Si no ho fan, s'entendrà que han optat per la mútua amb major nombre de treballadors autònoms associats a la província del domicili de l'interessat, produint-se automàticament l'adhesió. L'Institut Nacional de la Seguretat Social comunicarà a la mútua les dades del treballador autònom que siguin estrictament necessaris. La Mútua Col·laboradora de la Seguretat Social notificarà al treballador l'adhesió amb indicació expressa de la data d'efecte i la cobertura per les contingències protegides.

L'opció per una mútua col·laboradora realitzada per causar dret a la prestació extraordinària per cessament d'activitat, donarà lloc a que la mútua col·laboradora per la que hagi optat el treballador autònom assumeixi la protecció i la responsabilitat del pagament de la prestació extraordinària per cessament d'activitat així com de la resta de prestacions derivades de les contingències per les que s'ha formalitzat la cobertura.

11

AJUTS PER SUBMINISTRAMENTS BÀSICS

RESOLUCIÓ TSF/916/2020, de 28 d'abril



S'obre convocatòria de la prestació extraordinària per a subministraments bàsics dirigida a la sostenibilitat econòmica de les famílies a Catalunya durant la vigència de l'estat d'alarma declarat per a la gestió de la situació de crisi sanitària generada per la COVID-19

▶▶ QUI

Treballadors per compte propi o per compte d'altri, amb residència legal a Catalunya

▶▶ IMPORT

La quantia de la prestació és de 200 euros, de pagament únic

►► REQUISITS

- a) Tenir més de divuit anys.
- b) Estar empadronat i residir legalment en un municipi de Catalunya.
- c) Trobar-se en alguna de les situacions següents:

Ser treballador per compte propi i haver hagut de suspendre o reduir la seva activitat econòmica com a conseqüència de la crisi sanitària derivada de la COVID-19.

Ser treballador per compte d'altri i haver estat afectat per un expedient de regulació temporal d'ocupació, d'acord amb els supòsits que preveuen els articles 22 i 23 del Reial decret llei 8/2020, de 17 de març, de mesures urgents extraordinàries per fer front a l'impacte econòmic i social de la COVID-19, o ser fix discontinu inclòs en l'article 25.6, o bé tenir extingit el seu contracte de treball de caràcter temporal com a conseqüència de la crisi sanitària derivada de la COVID-19.

d) Haver patit una reducció involuntària de les rendes del treball o de la seva facturació del total dels mesos de març i abril de 2020, superior al 30% en comparació amb el mateix període de l'any anterior, com a conseqüència dels efectes de la COVID-19. En el cas de persones amb una antiguitat en el seu darrer contracte de treball o alta per compte propi inferior a un any, la comparació es farà amb la mitjana dels resultats mensuals des de la data d'inici efectiu del lloc de treball o de l'alta per compte propi, respectivament.

e) Els ingressos econòmics de la persona sol·licitant i tota la seva unitat familiar durant els mesos de març i abril de 2020 han de ser, en mitjana mensual, inferiors a 2.098,37 euros bruts mensuals. A aquest efecte, es computen els ingressos econòmics de totes les persones que formen la unitat familiar. S'entén per unitat familiar la que està formada per una o més persones que conviuen en el mateix domicili i que entre elles mantenen un vincle conjugal o de parella estable, o vincles familiars per consanguinitat o afinitat fins al segon grau i, també, per adopció o acolliment, o vincles de convivència assimilats als vincles esmentats, excloent els que siguin de simple veïnatge compartit.

f) La persona sol·licitant ha de tenir familiars que convisquin amb ella i al seu càrrec.

g) En el cas dels treballadors fixos discontinus, s'han d'aplicar al compliment dels requisits les particularitats que tenen per raó de la seva condició. 3.2 El compliment dels requisits per obtenir la prestació s'ha d'acreditar en fase de tramitació mitjançant la sol·licitud, en la qual la persona sol·licitant ha de declarar responsablement que compleix els requisits.



►► COMPATIBILITAT

És compatible amb la percepció d'altres ajuts i prestacions estatals d'atur i per a l'ocupació, de cessament d'activitat, de prestacions econòmiques percebudes de manera regular i periòdiques, o amb qualsevol altre ajut i prestació que concedeixi la Generalitat de Catalunya i altres administracions, ens públics o privats.

És incompatible amb les altres prestacions econòmiques que té reconegudes la persona beneficiària o a les que pugui tenir dret per qualsevol dels sistemes de protecció públics o privats complementaris de la Seguretat Social, si la seva concessió pot comportar la pèrdua, la disminució o la no concessió d'aquestes.

►► ON ES SOL·LICITA

Les sol·licituds i altres tràmits associats al procediment de concessió, verificació i control de les prestacions s'han de formalitzar pel canal electrònic. El formulari de sol·licitud normalitzat està disponible a l'apartat Tràmits del web de la Generalitat de Catalunya (<http://tramits.gencat.cat>) i aquest formulari específic de la convocatòria és el que s'ha d'utilitzar per presentar la sol·licitud.

Un cop emplenat el formulari específic de la convocatòria, s'ha de presentar electrònicament mitjançant l'apartat de Tràmits del web de la Generalitat de Catalunya (<http://tramits.gencat.cat>).

Pots consultar més informació a DOGC:

<https://portaldogc.gencat.cat/utillsEADOP/PDF/8123/1792936.pdf>

Si tens més dubtes en relació a les mesures establertes per COVID-19, pots cercar més informació per sector i característiques de la teva activitat, a la eina de cerca de canal empresa, consultant en aquest enllaç:

http://fue.gencat.cat/mti/AppJava/views/index.jsf?set-locale=ca_ES&covid19=covid19

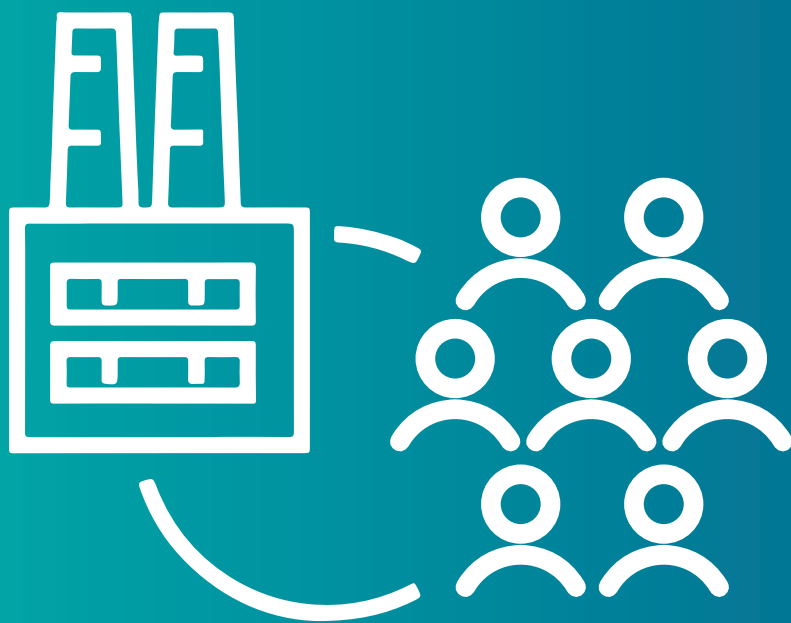

MESURES PER A EMPRESSES



01

SECTORS ESSENCIALS

<https://bit.ly/340nnjG>



Afegeix aclariment sobre aplicació del permís retribuït recuperable (Real Decreto-ley 10/2020, de 29 de marzo) a treballadors de determinats sectors. A destacar la menció i **afectació d'activitats d'importació i exportació** de tot tipus de productes, béns i materials, en la mesura que es configuren com a clau de l'abastiment o del compliment de compromisos de contractes internacionals.

02

EXPEDIENTS DE REGULACIÓ TEMPORAL D'OCUPACIÓ (ERTO)



CAPÍTULO II. Medidas de flexibilización de los mecanismos de ajuste temporal de actividad para evitar despidos. Artículo 22 a 28. Real Decreto-ley 8/2020

▶▶ QUI

Empreses en general, inclosos autònoms amb treballadors al seu càrrec

▶▶ EN QUÈ CONSISTEIX

Suspensió de contractes i reduccions de jornades laborals que tinguin causa directe en pèrdues d'activitat com a conseqüència del COVID-19, inclosa la declaració de l'estat d'alarma, que impliquin suspensió o cancel·lació d'activitats, tancament temporal de locals d'afluència pública, restriccions en el transport públic i, en general, de la mobilitat de les persones i/o les mercaderies, manca de subministres que impedeixin greument continuar amb el desenvolupament ordinari de l'activitat, o bé en situacions urgents i extraordinàries degudes al contagi de la plantilla o a la adopció de mesures d'aïllament preventiu decretats per l'autoritat sanitària, que quedin degudament acreditats, tindran la consideració de provinents d'una situació de força major.

▶▶ COM FER EL TRÀMIT?

El procediment s'iniciarà mitjançant sol·licitud de l'empresa, que s'acompanyarà d'un informe relatiu a la vinculació de la pèrdua d'activitat com a conseqüència de l'COVID-19 i la corresponent documentació acreditativa.

▶ L'empresa ha de comunicar la seva sol·licitud a les persones treballadores.

- ▶ L'existència de força major, com a causa motivadora de suspensió dels contractes o de la reducció de jornada prevista en aquest article, ha de ser constatada per l'autoritat laboral.
- ▶ La resolució de l'autoritat laboral es dictarà en el termini de cinc dies des de la sol·licitud, previ informe, si escau, de la Inspecció de Treball i Seguretat Social. Produirà efectes des de la data del fet causant de la força major.

Enllaç al tràmit: https://canalempresa.gencat.cat/ca/detall/Suspensions_coronavirus
<https://bit.ly/2QKYEdG>

Preguntes més freqüents (Departament de Treball, Afers Social i Famílies):

<https://bit.ly/2UE2IOb>

▶▶ A TENIR EN COMPTE

- ▶ Les empreses de menys de 50 treballadors quedaran exonerades de l'obligació de la cotització empresarial a la Seguretat Social proporcional.
- ▶ Les empreses de 50 treballadores o més, en situació d'alta en la Seguretat Social, l'exoneració de l'obligació de cotitzar arribarà al 75 % de l'aportació empresarial.
- ▶ Els treballadors afectats tindran dret a la prestació contributiva per desocupació encara que no tinguin el període d'ocupació cotitzada mínim necessari per a això.
- ▶ Pels treballadors afectats, no computarà el temps en què es percep la prestació per desocupació de nivell contributiu als efectes de consumir els períodes màxims de percepció establerts.
- ▶ La base reguladora de la prestació serà la resultant de computar la mitjana de les bases dels últims 180 dies cotitzats.
- ▶ La durada de la prestació s'estendrà fins a la finalització de el període de suspensió del contracte de treball o de reducció temporal de la jornada de treball de les causa.

▶▶ EN CAS DELS AUTÒNOMS

Podran utilitzar aquest instrument els autònoms que tinguin treballadors al seu càrrec i es vegin obligats a suspendre o cancel·lar activitats a causa del COVID-19, seguint el mateix procediment citat anteriorment.

El treballador autònom quedarà exonerat de l'ingrés de les quotes al seu càrrec.



NOTA:

L'exoneració de l'obligació de pagament de la cotització empresarial no és automàtica, sinó que s'haurà de sol·licitar a la Seguretat Social, acreditant que es tracte d'un ERTO per força major.

Cal tenir en compte que l'exoneració està vinculada al manteniment dels contractes durant al menys sis mesos una vegada finalitzi la situació de força major.

▶▶ ESPECIALITATS APLICABLES

Real Decreto-ley 18/2020, de 12 de mayo, de medidas sociales en defensa del empleo.

Article 1. Especialitats aplicables als expedients de regulació temporal d'ocupació basats en les causes recollides en l'article 22 de Reial decret llei 8/2020, de 17 de març, de mesures urgents extraordinàries per fer front a l'impacte econòmic i social de l'COVID -19 durant el desconfinament.

1. Continuaran en situació de força major total derivada del COVID-19, aquelles empreses i entitats que comptin amb un expedient de regulació temporal d'ocupació i estiguessin afectades per les causes referides en l'esmentat precepte que impedeixin el reinici de la seva activitat, mentre durin les mateixes i en cap cas més enllà de el 30 de juny de 2020.

2. Es trobaran en situació de força major parcial derivada del COVID-19, aquelles empreses i entitats que comptin amb un expedient de regulació temporal d'ocupació, des del moment en què les causes de força major permetin la recuperació parcial de la seva activitat, fins al 30 de juny de 2020.

Aquestes empreses i entitats hauran de procedir a reincorporar a les persones treballadores afectades per mesures de regulació temporal d'ocupació, en la mesura necessària per al desenvolupament de la seva activitat.

3. Aquestes empreses i entitats ho hauran de comunicar al Servicio Público de Empleo Estatal.

El reconeixement al dret a la prestació contributiva per desocupació és aplicable fins al 30 de juny de 2020, excepte en el cas dels treballadors fixes discontinus que serà aplicable fins a 31 de desembre de 2020.

▶▶ EXONERACIÓ DE COTITZACIONS

Article 4. Mitjans extraordinaris en matèria de cotització.

1. La TGSS exonerarà, respecte a les cotitzacions esdevingudes als mesos de maig i juny de 2020, a les empreses i entitats a les que es referirà el apartat 1 de l'article 1 de l'aportació de l'aportació empresarial, sempre que a 29 de febrer de 2020, tinguessin menys de 50 treballadors o assimilats, en situació d'alta a la Seguretat Social. Si tinguessin 50 treballadors o més donats d'alta a la Seguretat Social, l'exoneració de l'obligació de cotitzar arribarà al 75% de l'aportació empresarial.

2. Les empreses i entitats a les quals es refereix l'apartat 2 de l'article 1 quedarien exonerades de l'abonament de l'aportació empresarial a la cotització a la Seguretat Social i per conceptes de recuperació conjunta, en les condicions següents:

a) Per les persones treballadores que **reinicien la seva activitat**, l'exempció arribarà al 85% de l'aportació empresarial meritada al maig del 2020 i al 70% de l'aportació empresarial meritada al juny del 2020, per a empreses que a 29 de febrer tinguessin menys de 50 treballadors o assimilats donats d'alta a Seguretat Social. Si són més de 50 treballadors, l'exempció arribarà al 60% de l'aportació empresarial meritada al maig del 2020 i al 45% de l'aportació empresarial meritada al juny del 2020.

b) Pel que fa a les persones treballadores d'aquestes empreses que **segueixin amb les seves activitats suspeses** a partir de la data de la renúncia i dels períodes i percentatges de jornada afectats per la suspensió, l'exempció arribarà al 60% de l'aportació empresarial meritada al maig de 2020 i el 45% de l'aportació empresarial meritada al juny del 2020, quan l'empresa tingués menys de 50 treballadors o assimilats donats d'alta a la Seguretat Social a data 29 de febrer de 2020. Pels casos de menys de 50 treballadors, l'exempció arribarà al 45% de l'aportació empresarial meritada al maig de 2020 i el 30% de l'aportació empresarial meritada al juny del 2020. En aquest cas, l'exoneració s'aplicarà a l'abonament de l'aportació empresarial.

3. Les exempcions en la cotització les aplicarà la TGSS a instància de l'empresa, prèvia comunicació (mitjançant una declaració responsable a través del Sistema RED) sobre la situació de força major total o parcial, així com la identificació de les persones treballadores afectades i el període de suspensió o reducció de jornada.



03

CANVI DEL PROCEDIMENT DE SOL·LICITUD DE LA PRESTACIÓ DE DESOCUPACIÓ DELS TREBALLADORS D'UN ERTO



Art. 3 Real Decreto-ley 9/2020

Donades les dificultats en que es troben els treballadors afectats per un ERTO per tramitar la sol·licitud de la seva prestació per desocupació, s'ha aprovat que sigui la pròpia empresa l'encarregada de presentar una sol·licitud col·lectiva:

El procediment de reconeixement de la prestació contributiva per desocupació, per a totes les persones afectades per procediments de suspensió de contractes i reducció de jornada basats en les causes previstes en els articles 22 i 23 del Reial Decret-Llei 8/2020, de 17 de març, s'iniciarà mitjançant una sol·licitud col·lectiva presentada per la empresa davant l'entitat gestora de les prestacions per desocupació, actuant en representació d'aquelles.

►► **Termini de presentació:** **5 dies des de la sol·licitud de l'ERTO.**

En els que ja han estat presentats, hi ha de termini fins el proper divendres dia 3 d'abril.

Cal tenir en compte que la **no presentació d'aquesta sol·licitud** per part de l'empresa tindrà la consideració d'**infracció greu i serà sancionable**.

04

SANCIONS PER ERTOS CONSIDERATS INCORRECTES



En aquells ERTOS concedits que, en revisió posterior, es considerin incorrectes o no prou justificats es sancionarà l'empresa. A més, serà l'empresa qui haurà de tornar al SEPE les prestacions que hagi percebut el treballador. L'empresa podrà deduir aquestes quantitats de la nòmina dels treballadors.

05

PROHIBICIÓ TEMPORAL DELS ACOMIADAMENTS

Art 2. Real Decreto-ley 9/2020



La força major i les causes econòmiques, tècniques, organitzatives i de producció en les que s'emparen les mesures de suspensió de contractes i reducció de jornada previstes en els articles 22 i 23 del Reial Decret llei 8/2020, de 17 de març, no es podran entendre com a justificatives de l'extinció del contracte de treball no de l'acomiadament.

06

SUSPENSÍO DE CONTRACTES TEMPORALS

Art. 5 Real Decreto-ley 9/2020



(Interrupció del còmput de la duració màxima dels contractes temporals)

La suspensió dels contractes temporals, inclosos els formatius, de relleu i interinatat, per les causes previstes en els articles 22 i 23 de Reial decret llei 8/2020, de 17 de març, suposarà la interrupció del còmput, tant de la durada d'aquests contractes, com dels períodes de referència equivalents a el període suspès, en cadascuna d'aquestes modalitats contractuals, respecte de les persones treballadores afectades per aquestes.

07

MORATÒRIA DEL DEUTE HIPOTECARI PER ADQUISICIÓ DE VIVENDA HABITUAL

(Govern de l'Estat)

(Article 7. Real Decreto-ley 8/2020)



<https://www.boe.es/boe/dias/2020/03/18/pdfs/BOE-A-2020-3824.pdf>

Mesura explicada en el primer apartat d'aquesta guia.

08

GUIA BONES PRÀCTIQUES ALS CENTRES DE TREBALL

El Ministeri ha publicat una guia de bones pràctiques actualitzada a 11 d'abril pels centres de treball



<https://www.mscbs.gob.es/gabinetePrensa/notaPrensa/pdf/GUIA110420172227802.pdf>



09

MESURES PER EMPRESES DEL SECTOR CULTURAL



1. Concessió directa de subvencions a societat de garantia recíproca audiovisual fiances SGR, per impuls del finançament del sector cultural

Article 1. Real Decreto-ley 17/2020, de 5 de mayo

- a) A la Societat de Garantia Recíproca Audiovisual Fiances SGR, per import de 16.250.000 € per a la dotació del seu fons de provisions tècniques, amb càrrec a l'aplicació 24.04.334C.771.
- b) A la Societat de Garantia Recíproca Audiovisual Fiances SGR per import de 3.750.000 € per al finançament del cost de la comissió d'obertura dels avals dels préstecs a empreses del sector cultural amb motiu de la crisi del COVID 19, amb càrrec a l'aplicació 24.04.334C.472.
- c) La Societat de Garantia Recíproca Audiovisual Fiances SGR promourà, en col·laboració amb les entitats financeres que desitgin participar, les següents línies de finançament dirigides a empreses del sector cultural per un import total de 780.000.000 €:
- ▶ Línia Audiovisual.
 - ▶ Línia de les Arts Escèniques.
 - ▶ Línia de la Indústria Musical.
 - ▶ Línia de la Indústria del Llibre.
 - ▶ Línia de les Belles arts.
 - ▶ Línia d'altres empreses del sector cultural.

2. Accés extraordinari a la prestació per desocupació dels artistes en espectacles públics que no es trobin afectats per procediments de suspensió de 2.10.3. contractes i reducció de jornada regulades pel reial decret Llei 8/2020, de 17 de març, de mesures urgents extraordinàries per a fer front a l'impacte econòmic i social del COVID-19

Article 2. Real Decreto-ley 17/2020, de 5 de mayo

A aquells treballadors que, com a conseqüència de la crisi sanitària derivada del COVID-19, no puguin continuar realitzant l'activitat laboral que va donar lloc a la seva inclusió en el Règim General com a artistes en espectacles públics, se'ls reconeixerà, durant els períodes d'inactivitat en l'exercici 2020 que responguin a aquella circumstància i a l'efecte del que es disposa en l'article 266 del text refós de la Llei General de Seguretat Social, estar en situació legal de desocupació, així com cobert el període mínim de cotització si l'acrediten en els termes de l'apartat 3 de la present disposició, sempre que no estiguin percebent o hagin optat per la prestació contributiva per desocupació ordinària prevista en l'article 262 i següents del text refós de la Llei General de Seguretat Social.

3. Sistema d'ajudes extraordinàries a les arts escèniques i de la música com a conseqüència de l'impacte negatiu de la crisi sanitària del COVID-19

Article 3. Real Decreto-ley 17/2020, de 5 de mayo

Podran sol·licitar aquestes ajudes, amb caràcter general i en els termes establerts en la resolució de convocatòria, les persones físiques, sempre que estiguin en alta en el Règim Especial de Treballadors Autònoms, així com les persones jurídiques, públiques o privades, que es dediquin a les arts escèniques i de la música. Els sol·licitants hauran de tenir establiment permanent en qualsevol dels Estats de la Unió Europea i altres Estats de l'Espai Econòmic Europeu, amb plena igualtat de tracte.

►► ON

Les ajudes s'articularen a través de les següents línies, incloses en l'àmbit d'actuació de l'Institut Nacional de les Arts Escèniques i de la Música:

- a) Suport al manteniment de les estructures de les arts escèniques i musicals.
- b) Ajudes a les activitats escèniques i musicals i projectes culturals



▶▶ INCOMPATIBILITATS

La prestació serà incompatible amb qualsevol percepció derivada d'activitats per compte propi o per compte d'altri, o amb qualsevol altra prestació, renda mínima, renda d'inclusió, salari social o ajudes anàlogues concedides per qualsevol Administració Pública.

4. Concessió directa de subvencions per a titulars de sales d'exhibició cinematogràfica

Article 11. Real Decreto-ley 17/2020, de 5 de mayo

S'estableix la concessió directa de subvencions per a persones físiques o jurídiques titulars de sales d'exhibició cinematogràfica que figurin en el Registre Administratiu d'Empreses Cinematogràfiques de l'Institut de la Cinematografia i de les Arts Audiovisuals.

Aquestes ajudes aniran destinades a sufragar les despeses que a continuació es relacionen realitzats per les sales d'exhibició cinematogràfica l'any 2020 derivats de la crisi del COVID-19:

- a) Despeses incidentals generades com a conseqüència de les mesures sanitàries adoptades. Entre altres, implementació d'un pla de prevenció de riscos per a treballadors i públic, desinfecció, compra de material –màscares, guants, sabó desinfectant, mampares– o senyalística específica, entre altres elements i accions necessàries per a la protecció i seguretat de les persones.
- b) Campanyes orientades a la reobertura i volta del públic als cinemes.
- c) Actuacions que permetin augmentar la programació de campanyes escolars.
- d) Espai publicitari per a promoció i tràiler de cinema espanyol a les sales, així com de campanyes institucionals

▶▶ REQUISITS

Els titulars de les sales d'exhibició que desitgin accedir a aquestes ajudes hauran de complir amb la quota de pantalla d'obres cinematogràfiques d'Estats membres de la Unió Europea establerta en l'article 18 de la Llei 55/2007, de 28 de desembre.

No obstant això, aquesta obligació s'entendrà complerta quan es programin obres d'aquestes característiques en un percentatge de, almenys el 30 per 100 l'any immediatament posterior a la recepció de les ajudes

5. Sistema d'ajudes extraordinàries al sector del llibre com a conseqüència de l'impacte negatiu de la crisi sanitària del COVID-19

Article 12. Real Decreto-ley 17/2020, de 5 de mayo

Sistema d'ajudes extraordinàries al sector del llibre, per al manteniment de les seves estructures i de la cadena de subministrament del llibre, com a conseqüència de l'impacte negatiu de la crisi sanitària del COVID-19. Aquestes ajudes tindran caràcter excepcional i es concediran per una sola vegada, conformement a les següents condicions:

- a) Les ajudes s'atorgaran d'acord amb els principis de publicitat, transparència, objectivitat, igualtat i no discriminació i mitjançant el procediment de concurrència competitiva, amb les especialitats establertes en la present disposició i en la resolució de convocatòria.
- b) Les ajudes estan dirigides a aquelles situacions que de manera indubtable derivin de l'emergència provocada pel COVID-19, en els termes que s'assenyalin en la resolució de convocatòria.
- c) El règim de justificació vindrà fixat en la resolució de convocatòria.

▶▶ QUI

Llibreries independents, entenent per tals aquells negocis dedicats a la venda de llibres que comptin amb un o dos establiments, amb independència del seu nombre d'empleats o les seves xifres de facturació, i l'oferta editorial de la qual no estigui condicionada per un majorista o distribuïdor, sinó que les compres seran conseqüència de la seva decisió autònoma.

▶▶ ÒRGAN

Correspondrà a la Direcció General del Llibre i Foment de la Lectura dictar quantes resolucions siguin necessàries per a la tramitació i resolució dels procediments de convocatòria i concessió, així com el pagament de les ajudes.



6. Sistema d'ajudes extraordinàries a l'art contemporani espanyol com a conseqüència de l'impacte negatiu de la crisi sanitària del COVID-19

Article 13. Real Decreto-ley 17/2020, de 5 de mayo

Les ajudes s'articularen a través de les següents línies, incloses en l'àmbit d'actuació de la Direcció General de Belles arts:

- a) Ajudes per a la promoció de l'art contemporani espanyol.
- b) Adquisició específica d'art contemporani espanyol.

▶▶ QUI

Podran sol·licitar-les amb caràcter general i en els termes establerts en la resolució de convocatòria, les galeries d'art amb seu en territori espanyol o els artistes visuals, crítics i comissaris residents en aquest territori.

▶▶ ÒRGAN

Correspondrà a la Direcció General de Belles arts dictar quantes resolucions siguin necessàries per a la tramitació i resolució dels procediments de convocatòria i concessió, així com el pagament de les ajudes.

7. Activitats culturals subvencionades que hagin resultat cancel·lades com a conseqüència del COVID-19

Article 14. Real Decreto-ley 17/2020, de 5 de mayo

Seràn abonats als beneficiaris de subvencions i ajudes públiques atorgades per a la realització d'activitats, objectius o projectes culturals aquelles despeses subvencionables degudament acreditades i no recuperables en els quals hagin incorregut per a la realització de l'objectiu, projecte o activitat subvencionats, quan aquests no hagin pogut dur-se a terme, totalment o parcialment, com a conseqüència de les mesures previstes en el Reial decret 463/2020, de 14 de març, pel qual es declara l'estat d'alarma per a la gestió de la situació de crisi sanitària ocasionada pel COVID-19 i les seves pròrrogues o d'aquelles que s'adoptin per les autoritats competents per a fer front a la crisi sanitària del COVID-19

8. Ajudes convocades pel Consell Superior d'Esports

Article 15. Real Decreto-ley 17/2020, de 5 de mayo

En cas que, com a conseqüència del COVID-19 o de les mesures sanitàries o de contenció adoptades sobre aquest tema, tingui lloc la cancel·lació de competicions esportives, susceptibles de determinar els resultats pels quals es concedeixen beques o ajudes públiques als esportistes en convocatòries tramitades pel Consell Superior d'Esports, quedaran prorrogades les beques i ajudes per resultats esportius obtingudes en l'exercici immediatament precedent.

9. SUBVENCIONS PER ANUL·LACIÓ D'ESPECTACLES I ACTIVITATS CULTURALS

RESOLUCIÓ CLT/1028/2020, de 13 de maig, per la qual es dona publicitat a l'Acord del Consell d'Administració de l'Oficina de Suport a la Iniciativa Cultural, pel qual s'aproven les bases específiques que han de regir la concessió de les subvencions per compensar les pèrdues per anul·lació d'espectacles i activitats culturals durant el període d'estat d'alarma amb motiu de la COVID-19.

►► PERSONES BENEFICIÀRIES

Poden optar a aquestes subvencions les persones físiques o jurídiques que es trobin en algun dels supòsits següents:

a) Persones físiques empresàries o societats civils i mercantils que realitzen activitats culturals remunerades i compleixen algun dels requisits següents:

a.1) Que tenien aprovada o programada una actuació professional o més d'una fora d'horari escolar en algun dels equipaments del Sistema Públic d'Equipaments Escènics i Musicals de Catalunya (SPEEM) o en espais que no constitueixen equipaments escènics o musicals en el cas de municipis de menys de 5.000 habitants, els quals no en disposen. La Direcció General de Creació, Acció Territorial i Biblioteques és l'òrgan que haurà d'haver validat la programació de l'entitat sol·licitant a l'aplicació Programa.cat.

a.2) Que havien estat contractades o tenien compromisos de les entitats organitzadores per realitzar espectacles o concerts de caràcter professional en festivals d'arts escèniques o en circuits i xarxes de difusió en l'àmbit de les arts escèniques i la música.

a.3) Que havien estat contractades o tenien compromisos de les entitats organitzadores per desenvolupar projectes professionals d'arts visuals en equipaments públics o privats.



a.4) Que havien estat contractades per museus inscrits en el Registre de museus de Catalunya, equipaments patrimonials, arxius i biblioteques per realitzar serveis educatius, guiatges, tallers, lectures, treballs de digitalització, consultories, treballs de gestió documental i arxivística i restauració de documents o altres activitats pròpies d'aquests equipaments culturals.

a.5) Que havien estat contractades per entitats públiques o privades per realitzar treballs d'intervenció arqueològica o paleontològica. **a.6)** Que havien estat contractades o tenien el compromís signat dels propietaris de béns mobles o d'elements arqueològics i artístics integrats en el patrimoni immoble de titularitat pública o privada per dur a terme la seva restauració.

b) Entitats sense ànim de lucre que organitzen activitats culturals i que compleixen algun dels requisits següents:

b.1) Que tenien previst organitzar activitats i festivals de cultura popular amb públic de pagament.

b.2) Que tenien previst organitzar festivals i esdeveniments similars d'arts escèniques o literaris amb entrada de pagament, d'arts visuals o de difusió de la llengua amb patrocinis o altres aportacions privades per a l'activitat.

►► INCOMPATIBILITATS

Aquestes subvencions són incompatibles amb altres subvencions extraordinàries, sigui quina en sigui la finalitat, de l'Oficina de Suport a la Iniciativa Cultural o l'Institut Català de les Empreses Culturals convocades amb motiu de la crisi provocada per l'estat d'alarma de la COVID-19; en canvi, són compatibles amb altres subvencions dels organismes esmentats per a la mateixa finalitat, sempre que l'import dels ajuts concedits no superi l'import de les pèrdues d'ingressos objecte dels ajuts.

Aquestes subvencions són compatibles amb altres ajuts, subvencions i ingressos per a la mateixa finalitat procedents d'altres departaments de la Generalitat o d'altres ens públics o privats, nacionals, de la Unió Europea o d'organismes internacionals, sempre que l'import dels ajuts concedits no superi l'import de les pèrdues d'ingressos objecte dels ajuts.

▶▶ QUANTIA

Import de la pèrdua d'ingrés	Subvenció
Fins a 3.000 €	80% de la pèrdua d'ingrés
Més de 3.000 € i fins a 10.000 €	70% de la pèrdua d'ingrés
Més de 10.000 €	7.000 € o el 60% de la pèrdua d'ingrés fins a un màxim de 25.000 €

Si tens més dubtes en relació a les mesures establertes per COVID-19, pots cercar més informació per sector i característiques de la teva activitat, a la eina de cerca de canal empresa, consultant en aquest enllaç:

http://fue.gencat.cat/mti/AppJava/views/index.jsf?set-locale=ca_ES&covid19=covid19



MESURES TRIBUTÀRIES DE SUPORT A AUTÒNOMS I EMPRESSES

01 ESTATALS

1. Ampliació del termini per presentar i pagar declaracions i autoliquidacions d'impostos per a autònoms i PIMES

Article únic. Real Decreto-ley 14/2020, de 14 de abril

En l'àmbit de les competències de l'Administració tributària de l'Estat, els terminis de presentació i ingrés de les declaracions i autoliquidacions tributàries d'aquells obligats amb volum d'operacions no superior a 600.000 euros l'any 2019 el venciment dels quals es produeix a partir de l'entrada en vigor d'aquest Real decreto ley i fins al dia 20 de maig de 2020 s'estendran fins a aquesta data. En aquest cas, si la forma de pagament triada és la domiciliació, el termini de presentació de les autoliquidacions s'estendrà fins al 15 de maig de 2020.

El que es disposa en aquest article no resultarà d'aplicació als grups fiscals que apliquin el règim especial de consolidació fiscal regulat en el capítol VI del títol VII de la Llei 27/2014, de 27 de novembre, de l'Impost de societats, amb independència del seu import net de la xifra de negocis, ni als grups d'entitats que tributin en el règim especial de grups d'entitats de l'Impost sobre el Valor Afegit regulat en el capítol IX del títol IX de la Llei 37/1992, de 28 de desembre, de l'Impost sobre el Valor Afegit, amb independència del seu volum d'operacions.

IMPORTANT: serà necessari consultar amb la gestoria pertinent els terminis d'aplicació segons casuística particular.

▶▶ COM

Adjuntem enllaços de l'Agència Tributària a on indica el procés a seguir per demanar aplaçament d'impostos

<https://bit.ly/2xkOc6l>

<https://bit.ly/2xmGsRm>

▶▶ PREGUNTES FREQUENTS

L'Agència Tributària ha disposat d'un apartat a la seva web per a les preguntes en relació als aplaçaments i períodes de presentació.

<https://bit.ly/2ylUCC3>



2. Ajornament de deutes tributaris (Administració Tributària de l'Estat)

Article 14. Real Decreto-ley 7/2020 de 12 de març

S'estableixen ajornaments de l'ingrés del deute tributari corresponents a totes aquelles declaracions-liquidacions i autoliquidacions del termini de presentació de les quals i ingrés finalitzi des de la data d'entrada en vigor del present reial decret llei i fins al dia 30 de maig de 2020, tots dos inclusivament, sempre que les sol·licituds presentades fins a aquesta data reuneixin els requisits als quals es refereix l'article 82.2.a) de la Llei anterior.

Els terminis de pagament de deutes tributaris, els venciments de terminis i fraccions dels acords d'ajornament i fraccionament concedits i els terminis per atendre els requeriments i diligències d'embargament, per formular al·legacions davant actes d'obertura d'aquest tràmit o d'audiència, dictats en procediments d'aplicació dels tributs, sancionadors o de declaració de nul·litat, devolució d'ingressos indeguts, rectificació d'errors materials i de revocació, que no hagin conclòs a l'entrada en vigor d'aquest Reial decret llei, s'ampliaran fins el 30 d'abril de 2020.

I per tots els que es comuniquin a partir de l'entrada en vigor d'aquesta mesura s'estenen fins el 20 de maig de 2020.

<https://bit.ly/2xnmypn>

►► REQUISITS

El deutor persona física o entitat ha de tenir un volum d'operacions (facturació) no superior a 6.010.121,04 euros l'any 2019

Només es pot ajornar un import màxim de 30.000€ en concepte de liquidació o autoliquidació per persona física / jurídica, en total

►► QUINS SÓN ELS IMPOSTOS QUE ES PODEN AJORNAR

En el cas de la situació actual d'alarma de l'Estat i com a mesura excepcional, es poden ajornar tots els que normalment no eren ajornables:

- Retencions i pagaments a compte (Models 111, 115, 123 i 216).
- Pagaments fraccionats de l'IRPF (Models 130 i 131).
- Pagaments a compte de l'Impost sobre Societats: (Model 202).
- Liquidació trimestral d'IVA (Model 303).

►► TERMINI

S'haurà de fer en **un sol pagament** amb entrada en vigor a partir del 20 de maig fins els període màxim de 6 mesos. La persona física / jurídica que vulgui fer front a aquest únic pagament dintre dels 3 primers mesos no haurà de pagar interès de demora. Del quart mes al sisè, el tipus d'interès de demora que haurà d'afegir a la seva autoliquidació serà de **3,75%**.

Adjuntem quadre exemple sobre càlcul d'import màxim a aplaçar.

Termini d'ajornament	Import ajornat	Interessos habituals (3,75 %)	Interessos COVID-19
3 mesos	30.000,00 €	281,25 €	0,00 €
4 mesos	30.000,00 €	375,00 €	93,75 €
5 mesos	30.000,00 €	468,75 €	187,50 €
6 mesos	30.000,00 €	562,50 €	281,25 €

Pots consultar l'apartat de preguntes freqüents d'Hisenda per obtenir més informació al respecte, en aquest enllaç:

<https://bit.ly/2VqhQ34>

3. Mesures fiscals, IRPF, IVA:

Renúncia tàcita al mètode d'estimació objectiva

Article 33 apartat 1 lletra b Reial Decret 30 març

<https://www.boe.es/buscar/act.php?id=BOE-A-2007-682>

Article 10, BOE de 21/04

<https://www.boe.es/boe/dias/2020/04/22/pdfs/BOE-A-2020-4554.pdf>

Els contribuents que desenvolupin activitats econòmiques el rendiment net del qual es determini d'acord amb el mètode d'estimació objectiva (mòduls) i, en el termini per a la presentació del pagament fraccionat corresponent a el primer trimestre del l'exercici 2020, renunciïn a l'aplicació de la mateixa en la forma que preveu la lletra b) de l'apartat 1 de l'article 33 de el Reglament de l'Impost sobre la Renda de les Persones Físiques, aprovat pel Reial Decret 439/2007, de 30 de març, podran tornar a determinar el rendiment net de la seva activitat econòmica d'acord amb el mètode d'estimació objectiva en l'exercici 2021 sense necessitat d'esperar 3 anys com fins ara obliga la norma.



article 33 apartat 1 lletra b Reial Decret 30 març:

- Activitats ja iniciades, quan es presenti en el termini reglamentari la declaració corresponent al pagament fraccionat del primer trimestre del l'any natural en què hagi de tenir efectes en la forma disposada per al mètode d'estimació directa.
- En cas d'inici d'activitat, s'entendrà efectuada la renúncia quan s'efectuï en el termini reglamentari el pagament fraccionat corresponent a el primer trimestre del l'exercici de l'activitat en la forma disposada per al mètode d'estimació directa.

Càlcul dels pagaments fraccionats en el mètode d'estimació objectiva de l'Impost sobre la Renda de les Persones Físiques i de la quota trimestral d'el règim simplificat de l'Impost sobre el Valor Afegit com a conseqüència de l'estat d'alarma declarat en el període impositiu 2020.

Article 11, BOE de 21/04

<https://www.boe.es/boe/dias/2020/04/22/pdfs/BOE-A-2020-4554.pdf>

Els contribuents que tributin en el mètode d'estimació objectiva de IRPF i als que tributin en règim simplificat de IVA ,per al càlcul del pagament fraccionat no computaran, a cada trimestre natural, com dies d'exercici de l'activitat, els dies naturals en què hagués estat declarat l'estat d'alarma en aquest trimestre.

►► COM

No s'indica la forma de fer el càlcul. Mesura a desplegar encara.

4. Resolució de 6 d'abril de 2020, del consell d'administració, per la qual es regulen les condicions i el procediment per a sol·licitar la concessió de moratòries en el pagament de quotes amb venciment en 2020 de préstecs formalitzats sota els programes d'ajudes convocats i gestionats per IDEA

Podran sol·licitar la moratòria tots aquells beneficiaris del finançament atorgat sota el que es preveu en els diferents programes d'ajudes convocats i gestionats per aquest Institut, que tinguin formalitzats contractes de préstecs amb quotes el venciment de pagament de les quals es produeixi en el present any 2020, excloses les Administracions i entitats públiques tant del sector públic estatal com autonòmic i local, així com els seus organismes i entitats públiques vinculades o dependents, sempre que es compleixin els següents requisits:

- a) Aquests contractes es derivin de resolucions de concessió d'ajuda atorgades amb anterioritat al 5 de juliol de 2018 o, de no existir resolució de concessió d'ajuda, es trobin concertats abans d'aquesta data.
- b) Els beneficiaris es trobessin en una situació economicofinancera que els impedeixi complir amb les corresponents obligacions de pagament objecte de la moratòria i no estiguin en situació concursal i estiguessin al corrent en el compliment de totes les seves obligacions al moment de l'entrada en vigor de l'estat d'alarma.

►► COM

Article 6. Real Decreto-ley 15/2020, de 21 de abril

- a) Les quotes objecte d'ajornament no hauran estat objecte d'ajornament o fraccionament anterior ni reclamades judicial o extrajudicialment pel IDAE.
- b) Es respecten els límits d'intensitat d'ajuda permesos per la normativa comunitària en matèria d'ajudes d'Estat.
- c) L'interessat haurà formulat declaració responsable on consti, al moment de sol·licitar el corresponent ajornament, que es troba en una situació econòmica desfavorable com a conseqüència de la situació d'emergència sanitària ocasionada pel COVID-19, que li ha originat períodes d'inactivitat o reducció en el volum de les vendes o facturació que li impedeix o dificulti complir amb les seves obligacions de reemborsament derivades del corresponent préstec concertat amb IDAE, incloent no trobar-se en situació concursal

Important: l'aportació de dades falses o esbiaixades per part dels interessats, que hagin servit de fonament per a la concessió de l'ajornament, determinarà el venciment anticipat de la totalitat del préstec, sense perjudici d'altres responsabilitats aplicables.

Per obtenir més informació pots anar a la seva pàgina web: <https://www.idae.es/>

5. Ampliació dels terminis dels procediments tributaris

Disposición adicional primera. Real Decreto-ley 15/2020.

Els terminis derivats de procediments* i actes tributaris notificats abans del 18 de març i els notificats després del 18 de març, s'allarguen fins el dia 30 de maig.



* Procediments tributaris: requeriments informació, diligències embargaments, propostes de liquidació amb tràmit al·legacions, terminis de pagament en ajornaments concedits amb anterioritat a 18 de març de 2020, cartes de pagament pendents, entre d'altres. Consultar sempre amb gestoria.

6. Sistema Cl@VE PIN (persones físiques)

Resolución de 15 de abril de 2020, de la Dirección General de la Agencia Estatal de Administración Tributaria, por la que se modifica la de 11 de marzo de 2020.

Sobre assistència als obligats tributaris i ciutadans en la seva identificació telemàtica davant les entitats col·laboradores, amb ocasió del pagament de deutes amb targetes de crèdit i de dèbit, mitjançant el sistema de signatura no avançada amb clau d'accés en un registre previ (sistema Cl@VE PIN)

Com a conseqüència de la situació excepcional motivada per la crisi sanitària **s'avança al dia 1 de juny** la data en la que els pagaments que es realitzin a través de la seu electrònica de l'Agència Estatal d'Administració Tributària pugui efectuar-se en les condicions establertes en la resolució de 11 de març de 2020.

En particular, aquesta resolució serà aplicable a les operacions de pagament que s'efectuïn a través de la seu electrònica de l'Agència Estatal d'Administració Tributària (<https://www.agenciatributaria.gob.es>), fent ús de targetes de crèdit o de dèbit, **sempre que l'obligat sigui persona física** i que es refereixin a qualsevol dels models d'ingrés que es trobin habilitats en l'aplicació de pagament mitjançant targetes de crèdit o de dèbit, actualment accessible des del tràmit de "pagament d'impostos", quan s'accedeixi a la mateixa utilitzant el sistema de signatura electrònica no avançada amb clau d'accés en un registre previ com a usuari (sistema Cl@vePIN).

La persona que ordeni el pagament a través de la seu electrònica de la Agència Estatal d'Administració Tributària haurà de ser necessàriament el propi obligat al pagament.

02 MESURES CALENDARI CONTRIBUENT

L'Ajuntament de Mont-roig de Camp ha modificat el calendari del contribuent previst per aquest 2020 amb nous terminis de pagament.

Així, s'amplien els terminis per pagar impostos i taxes en voluntària com per exemple l'Impost sobre Vehicles de Tracció Mecànica (IVTM), l'Impost sobre Béns Immobles (IBI), la taxa per ocupació del domini públic i l'Impost sobre Activitats Econòmiques (IAE), entre d'altres, amb la finalitat que els contribuents puguin afrontar el pagament amb més comoditat i alleugerir la càrrega econòmica a la ciutadania i empreses.

L'Entitat Pública Empresarial Nostraigua també ha modificat el calendari de facturació del servei d'aigua i clavegueram per aquest 2020 i ha establert noves dates que modifiquen el càrrec de facturació i fi de pagament en voluntària. També s'han pres altres mesures extraordinàries en matèria tributària i s'ha acordat suspendre qualsevol actuació en l'àmbit de la recaptació executiva mentre es mantingui l'estat d'alarma. D'altra banda, també s'amplien els terminis de pagament en voluntària de les liquidacions de qualsevol ingrés de dret públic i el pagament de la quota del mes d'abril dels fraccionaments i ajornaments vigents.

<https://mont-roig.cat/wp-content/uploads/Nou-calendari-del-contribuent-2020.pdf>



AVALS I FINANÇAMENT A AUTÒNOMS I EMPRESES

01

AVALS MINISTERI

(Ministerio de Asuntos Económicos y Transformación Digital)

S'ha aprovat destinar un màxim de 100.000 milions d'euros per a concedir avals per a facilitar el finançament de circulat per a empreses i persones autònomes. El primer tram ja activat, per import de 20.000 milions d'euros anirà adreçat a garantir liquiditat a les persones autònomes i pimes, per atendre necessitats de finançament derivades, entre altres, del pagament de factures, sous, necessitat de circulat, venciments d'obligacions financeres o tributàries.

Es creen dos subtrams:

10.000 milions d'euros per renovacions i nous préstecs per autònoms i pimes

10.000 milions d'euros per renovacions i nous préstecs per empreses que no siguin pimes

Segon tram, activat per Acord de Consell de Ministres de 10 d'abril: 20.000 milions d'euros addicionals per a renovacions i nous préstecs concedits a autònoms i pimes.

Les empreses i autònoms tindran accés a aquests avals a través de les seves entitats financeres, mitjançant la formalització de noves operacions de finançament o renovació de les existents.

La Línia està subjecta a la normativa d'ajudes d'Estat de la Unió Europea.

▶▶ QUI HO GESTIONA

- ▶ L'Instituto de Crédito Oficial, en col·laboració amb les entitats financeres
- ▶ Cal anar a l'entitat financera que hagi subscrit acord de col·laboració amb l'ICO

▶▶ QUI POT SOL·LICITAR

- ▶ Empreses i persones autònomes afectades pels efectes COVID-19 i sempre que els sol·licitants no estiguessin en situació de morositat a 31 de desembre de 2019 i en procediment concursal a 17 de març de 2020.

▶▶ CARACTERÍSTIQUES DE L'AVAL

- ▶ Té caràcter retroactiu i es poden sol·licitar per les operacions formalitzades amb posterioritat a l'entrada en vigor del RDL 8/2020 de 18 de març.
- ▶ Cobreix el 80% del préstec i renovació d'operació sol·licitats en el cas autònoms i pimes
- ▶ Cobreix el 70% del préstec i el 60% de la renovació d'operació sol·licitats en el cas de la resta d'empreses
- ▶ L'aval tindrà la vigència del préstec concedit, amb un termini màxim de 5 anys



▶ El cost de l'aval (entre 20 i 120 punts bàsics) s'assumirà per part de les entitats financeres

▶▶ **QUAN ES POT SOL·LICITAR**

▶ Les empreses i autònoms interessats podran sol·licitar l'aval fins al 30 de setembre de 2020

Pots consultar més informació sobre les seves característiques i tramitació en el següent enllaç:

<https://www.ico.es/web/ico/linea-avales>

02

TERCERA LÍNIA D'AVALS ICO DEL MINISTERI

Resolució del 6 de maig de 2020

<https://www.ico.es/web/ico/linea-avales-covid-19>

03

LÍNIA AVALS DE TRANSFORMACIÓ DIGITAL

▶▶ **IMPORT DEL TRAM**

Fins a 20.000 milions d'euros, aportats pel Ministeri d'Assumptes Econòmics i Transformació Digital per a renovacions i nous préstecs concedits a autònoms i empresa

▶▶ **SUBTRAMS**

▶ Fins a 10.000 milions d'euros per a renovacions i nous préstecs concedits a autònoms i pimes.

▶ Fins a 10.000 milions d'euros per a renovacions i nous préstecs concedits a empreses que no reuneixin la condició de pime.

▶▶ **TERMINI**

Fins el 30 de setembre de 2020

▶▶ **REQUISITS**

El finançament obtingut haurà d'emprar-se per a atendre les necessitats de liquiditat derivades, entre altres, de la gestió de factures, pagament de nòmines i a proveïdors, necessitat de circulat i venciments d'obligacions financeres o tributàries. Per tant, a tall d'exemple, el finançament avalat per l'Estat no pot anar en cap cas destinada al pagament de dividends ni de dividends a compte.

Pots consultar més informació en el següent enllaç:

<https://www.boe.es/boe/dias/2020/05/09/pdfs/BOE-A-2020-4903.pdf>

04

LÍNIA D'AVALS A EMPRESES EMISORES EN MARF

Es consideraran empreses beneficiàries aquelles empreses no financeres que tinguin el seu domicili social a Espanya i que a l'entrada en vigor del Reial decret llei 15/2020, de 21 d'abril, de mesures urgents complementàries per a donar suport a l'economia i l'ocupació, comptessin amb programes de pagarés vigents i incorporats al Mercat Alternatiu de Renda Fixa (MARF) i que no es trobin en situació d'empresa en crisi segons el que s'estableix en l'apartat 18 de l'article 2 del Reglament (UE) 651/2014 de la Comissió de 17 de juny de 2014 pel qual es declaren determinades categories d'ajudes compatibles amb el mercat interior en aplicació dels articles 107 i 108 del Tractat. En particular, les empreses que emeten els pagarés avalats no podran estar subjectes a un procediment concursal a data de 17 de març de 2020, bé per haver presentat sol·licitud de declaració de concurs, o per donar-se les circumstàncies a què es refereix l'article 2.4 de la Llei 22/2003, de 9 de juliol, Concursal, perquè el concurs sigui sol·licitat pels seus creditors

Pots consultar més informació en el següent enllaç:

<https://www.boe.es/boe/dias/2020/05/09/pdfs/BOE-A-2020-4903.pdf>

05

LÍNIA D'AVALS A CERSA

Per a facilitar el manteniment de l'ocupació i pal·liar els efectes econòmics del COVID-19, la línia d'aval té per objectiu donar suport a la labor realitzada per la Companyia Espanyola de Refiançament, SME Societat Anònima (CERSA), consistent en el refiançament o cobertura parcial del risc assumit per les Societats de Garantia Recíproca per a les petites i mitjanes empreses, afavorint així la concessió de crèdit que permeti a aquestes atendre les necessitats de finançament derivades, entre altres, de pagaments de salaris, factures, necessitat de circulat o altres necessitats de liquiditat.

Pots consultar més informació en el següent enllaç:

<https://www.boe.es/boe/dias/2020/05/09/pdfs/BOE-A-2020-4903.pdf>



06

PRÉSTECES ICO

(Ministeri)

S'ha aprovat una ampliació de 10.000 milions d'euros addicionals de límit d'endeutament perquè l'ICO faciliti liquiditat d'empreses, especialment pimes i autònoms. Això es durà a terme amb les Línies ICO de finançament (amb intermediació de les entitats financeres).

art.30: <https://www.boe.es/boe/dias/2020/03/18/pdfs/BOE-A-2020-3824.pdf>
<https://www.ico.es/web/ico/lineas-ico>

07

REFINANÇAMENT DE PRÉSTECES CONCEDITS PER LA SGPYME

Els beneficiaris de concessions de préstecs a projectes industrials atorgats per la Secretaria General d'Indústria i de la Petita i Mitjana Empresa podran sol·licitar modificacions en el quadre d'amortització del mateix durant dos anys i mig des de l'entrada en vigor del Reial Decret 463/2020, de 14 de març.

Afecta als préstecs en els programes de Reindustrialització, Competitivitat de Sectors Estratègics Industrials, Competitivitat del Sector Automoció, Reindustrialització y Enfortiment de la Competitivitat Industrial, Industria Connectada 4.0 e I+D+i en l'àmbit de la indústria manufacturera.

08

DEVOLUCIÓ DE DESPESES I CONCESSIÓ D'AJUTS

Per cancel·lació d'activitats de promoció del comerç internacional i altres esdeveniments a través de l'ICEX.

09

LÍNIES EMPRENETUR

Es suspenen durant un any el pagament d'interessos i amortitzacions dels préstecs per les línies Emprendetur I+D y Emprendetur Desarrollo de productos innovadores, Emprendetur Jóvenes Emprendedores, Emprendetur Internacionalizació.

10

APLAÇAMENT EXTRAORDINARI DEL CALENDARI DE REEMBORSAMENT EN PRÉSTECES CONCEDITS PER CCAA I ENTITATS LOCALS A EMPRESARIS I AUTÒNOMS AFECTATS PER LA CRISI SANITÀRIA PROVOCADA PEL COVID-19.

(Article 50. Real Decreto-ley 11/2020, de 31 de marzo)

Les empreses i treballadors autònoms que siguin prestataris de crèdits o préstecs financers on la titularitat correspongui a una CCAA o entitat local podran sol·licitar l'aplaçament del pagament del principal i/o interessos a satisfer en el que resta de 2020.

En el cas de que els préstecs financers concedits en el marc de convenis amb entitats de crèdit, qualsevol aplaçament o modificació es realitzarà d'acord amb aquestes entitats.

Aquesta mesura no serà d'aplicació a préstecs participatius, operacions de capital rics, instruments de cobertura, derivats, subvencions, avals financers i ,en general , qualsevol operació de caràcter financer que no s'ajusti a préstecs financers en termes de mercat.

S'ha de tramitar mitjançant sol·licitud (veure documentació a pàg. 45 del Real Decreto-ley 11/2020)

L'estimació de la sol·licitud comportarà la modificació del calendari de reemborsaments, respectant el termini màxim del préstec, i les quotes aplaçades poden ser objecte de fraccionament.

11

MORATÒRIA PRÉSTECES VINCULATS A PROGRAMES D'AJUDES DE L'INSTITUT PER AL DESENVOLUPAMENT I ESTALVI D'ENERGÍA (IDEA)

Resolució de 6 d'abril de 2020, del Consell d'Administració, per la qual es regulen les condicions i procediment pe a sol·licitar la concessió de moratòries en el pagament de quotes amb venciment al 2020 de préstecs formalitzats sota els programes d'ajudes convocats i gestionats per l'institut per al Desenvolupament i Estalvi d'Energia (IDEA)



►► QUI POT SOL·LICITAR

Podran sol·licitar la moratòria tots aquells beneficiaris del finançament atorgat sota el que es preveu en els diferents programes d'ajudes convocats i gestionats per aquest Institut, que tinguin formalitzats contractes de préstecs amb quotes el venciment de pagament de les quals es produeixi en el present any 2020, excloses les Administracions i entitats públiques tant del sector públic estatal com autonòmic i local, així com els seus organismes i entitats públiques vinculades o dependents, sempre que es compleixin els següents requisits:

- a) Aquests contractes es derivin de resolucions de concessió d'ajuda atorgades amb anterioritat al 5 de juliol de 2018 o, de no existir resolució de concessió d'ajuda, es trobin concertats abans d'aquesta data.
- b) Els beneficiaris es trobin en una situació economicofinancera que els impedeixi complir amb les corresponents obligacions de pagament objecte de la moratòria i no estiguin en situació concursal i estiguessin al corrent en el compliment de totes les seves obligacions al moment de l'entrada en vigor de l'estat d'alarma.

Per obtenir més informació pots anar a la seva pàgina web: <https://www.idae.es/>

12

AVALIS-ICF

(Generalitat de Catalunya)

Avalis de Catalunya i l'ICF avalen el 100% dels préstecs de les entitats financeres amb la finalitat de cobrir les necessitats de liquiditat de les **pimes catalanes** a conseqüència de la situació derivada del COVID-19. Les empreses s'hauran de comprometre a mantenir llocs de treball.

Sol·licitud

<http://www.icf.cat/ca/productes-financers/avals/icf-avalis-liquiditat>

Disponible properament. Es pot contactar amb la teva entitat financera per començar a gestionar les condicions del préstec. Serà l'entitat financera la que es posi en contacte amb Avalis de Catalunya o l'ICF de cara a la gestió de l'aval.

Condicions Financeres dels préstecs liquiditat COVID-19

<http://www.icf.cat/ca/productes-financers/prestecs/icf-avalis-liquiditat-covid-19>

Import:

Préstecs de les entitats financers entre 50.000€ i fins a 1M€, amb l'aval d'Avalis pel 100% del principal.

Préstecs de les entitats financers a partir d'1M€ i fins a 2,5M€, amb l'aval de l'ICF pel 100% del principal.

Termini: entre 2 i 4 anys i amb 1 any de carència.

13

ICF EUROCRÈDIT - COVID-19

Préstecs per a petites i mitjanes empreses que necessitin liquiditat arran de la crisi de la COVID-19.

<http://www.icf.cat/ca/productes-financers/liquiditat-covid-19/icf-eurocredit-covid-19>

▶▶ **CONDICIONS FINANCERES**

- ▶ Tipus d'interès: EURIBOR a 12 mesos més un diferencial d'entre el 0,95% i el 2,75%.
- ▶ Comissions: d'obertura màxim del 0,25% del nominal del préstec; d'amortització, del 0,25%.
- ▶ Garanties: a determinar en funció del projecte.

▶▶ **REQUISITS DE LES EMPRESES PER DEMANAR EL PRÉSTEC D'AQUEST TRAM:**

- ▶ Tenir entre 5 i 250 treballadors.
- ▶ Tenir un volum de facturació inferior als 50 milions d'euros o un balanç de com a màxim 43 milions d'euros.
- ▶ Tenir una necessitat sobtada de liquiditat, deguda a l'afectació pel brot de la COVID-19, que s'haurà d'acreditar documentalment.

▶▶ **IMPORT:**

De 250.000 a 2.000.000€.



▶▶ **TERMINI:**

fins a 5 anys, amb fins a 1 any de carència inclòs.

Normativa: ANUNCI línia de préstecs de l'Institut Català de Finances (ICF) dins del Programa Operatiu FEDER

<https://portaldogc.gencat.cat/utillsEADOP/PDF/8129/1793574.pdf>

14

SUBVENCIÓ COMERÇ AL DETALL, SERVEIS, ARTESANIA I MODA

Consorti de Comerç, Artesania i Moda de Catalunya (CCAM) del Departament d'Empresa i Coneixement

Nota de premsa:

http://empresa.gencat.cat/ca/treb_actualitat/nota-premsa/?id=385528

Bases reguladores per a la concessió de subvencions en l'àmbit del comerç, dels serveis, l'artesanía i la moda afectats econòmicament per la COVID-19:

<https://portaldogc.gencat.cat/utillsEADOP/PDF/8123/1792922.pdf>

▶▶ **DESTINATARIS**

- ▶ El pla d'ajuts, que inclou 7 programes específics, va dirigit a autònoms, pimes i microempreses de comerç al detall i serveis, artesanía i moda, tant individuals com associades o agrupades, aquelles empreses obligades al tancament arran de la declaració de l'estat d'alarma o que han patit un descens del 70% de la facturació, en els mesos de març i abril, respecte els mateixos mesos de 2019
- ▶ També s'hi podran acollir les entitats territorials i sectorials del sector comerç, els gremis, les associacions de mercats municipals sedentaris i no sedentaris i els ajuntaments en l'impuls d'actuacions de reactivació econòmica.

▶▶ PROGRAMES DE SUPORT I PERSONES BENEFICIÀRIES PER LÍNIES

1. Programa de suport a les entitats representatives del sector del comerç

Persones beneficiàries: Les entitats del sector del comerç, sense ànim de lucre, que de forma contrastada tinguin representativitat a tot el territori de Catalunya, a una província o, en el cas de la ciutat de Barcelona, que tinguin associats almenys 15 eixos comercials que disposin d'un Pla d'Actuació anual, com a mínim dels últims 3 anys.

2. Programa de suport a la xarxa associativa de comerç, artesanía i moda.

Persones beneficiàries: Les entitats del sector del comerç, els serveis, l'artesanía i la moda:

- ▶ Entitats territorials sense ànim de lucre.
- ▶ Gremis i entitats sectorials sense ànim de lucre.
- ▶ Empreses agrupades (cooperatives o centrals de compres)
- ▶ Les associacions de Mercats Municipals sedentaris i no sedentaris.

*S'exclouen les fundacions i els col·legis professionals.

3. Programa de reactivació del comerç

Persones beneficiàries: Els professionals autònoms i empreses de comerç al detall i de serveis amb establiment a peu de carrer, i parades de mercats municipals, que acreditin mitjançant declaració responsable que per ordre del Reial Decret 463/2020, de 14 de març, en el que es va declarar l'estat d'alarma, arrel de la crisi sanitària ocasionada pel COVID-19, van haver de tancar o van tenir un decrement de facturació de, com a mínim el 70% (inclòs la facturació on-line) en la suma de la facturació dels mesos de març i abril del 2020, respecte al mateix període de l'any anterior.

*ATENCIÓ! Aquest programa queda suspesa la presentació de noves sol·licituds de subvenció atès que el número de peticions rebudes i pendents de valoració supera amb escreix el pressupost inicialment assignat per a aquesta línia d'ajuts. L'exhauriment definitiu del pressupost es publicarà al DOGC mitjançant la resolució corresponent



4. Programa de suport a la inversió per a la nova implantació de comerços i millora comercial dels establiments.

Persones beneficiàries: Els professionals autònoms i empreses de comerç i serveis, artesanía i moda. Parades de mercats municipals sedentaris i no sedentaris.

5. Programa per a la reactivació de la moda catalana.

Persones beneficiàries: Els professionals autònoms i empreses de disseny de moda i empreses tèxtils que es dediquin en exclusiva a la fabricació de productes per al sector de la moda que acreditin que per ordre del Reial Decret 463/2020, de 14 de març, en el que es va declarar l'estat d'alarma, arrel de la crisi sanitària ocasionada pel COVID-19, van haver de tancar o que acreditin un decrement de facturació de, com a mínim el 70% (inclòs la facturació on-line) en la suma de la facturació dels mesos de març i abril del 2020, respecte al mateix període de l'any anterior.

* No podran ser beneficiaris importadors i distribuïdors.

*Només podrà ser beneficiari una persona física o jurídica per a cada marca comercial.

6. Programa per a la reactivació de l'empresa artesana.

Persones beneficiàries: Els professionals autònoms i empreses que desenvolupin i tinguin domini tècnic d'activitats incloses en el Repertori de famílies d'oficis artesans publicat a l'annex del Decret 182/2014, de 30 de desembre, sobre l'activitat artesanal, que acreditin que per ordre del Reial Decret 463/2020, de 14 de març, en el que es va declarar l'estat d'alarma, arrel de la crisi sanitària ocasionada pel COVID-19, van haver de tancar o que acreditin un decrement de facturació de, com a mínim el 70% (inclòs la facturació on-line) en la suma de la facturació dels mesos de març i abril del 2020, respecte al mateix període de l'any anterior.

*S'exclou expressament l'artesanía alimentària i aquella que no estigui detallada en l'esmentat Repertori de famílies d'oficis artesans.

*Només podrà ser beneficiari una persona física o jurídica per a cada marca comercial.

7. Programa de suport als municipis en l'àmbit del comerç i de l'artesanía

Persones beneficiàries: Ajuntaments i els seus organismes públics que hi estiguin adscrits o vinculats, entitats municipals descentralitzades, mancomunitats i consells comarcals.

▶▶ QUAN

Les sol·licituds ja es poden presentar telemàticament a través de Canal Empresa, omplint el model normalitzat disponible al mateix Canal Empresa, al web del CCAM, o del Departament d'Empresa i Coneixement

Pots fer la sol·licitud i consultar més informació a través d'aquest enllaç: http://ccam.gencat.cat/ca/detalls/article/art_serveis_subvencions_2020

▶▶ TERMINI DE SOL·LICITUDS

El termini de presentació finalitza el 31 de desembre d'enguany o fins que s'exhaurixi el pressupost (això pel programes 3, 4, 5 i 6, els altres són fins a 30 de juny).

15

MESURES DE SUPORT A LES MICROEMPRESSES, TREBALLADORS AUTÒNOMS, LES EMPRESSES COOPERATIVES I DE L'ECONOMIA SOCIAL

Té per objecte l'impuls de projectes de **transformació digital i de nous models de negoci** i activitat econòmica amb l'objectiu del manteniment de l'ocupació i la millora de l'ocupabilitat, afrontar millor els reptes sorgits de la nova realitat socioeconòmica, de manera que es reforci la viabilitat de les microempreses, els treballadors autònoms i les empreses cooperatives i de l'economia social.

S'estableixen dues línies de subvencions diferenciades segons la tipologia d'empresa objecte de l'ajut:

- a) **Línia 1.** Mesures de suport a les microempreses i treballadors autònoms, que ocupin fins a 10 treballadors, i que s'han vist agreujades pels efectes de les mesures preventives i de contenció derivades de la crisi sanitària de la COVID-19.
- b) **Línia 2.** Mesures de suport a projectes singulars per a la reactivació socioeconòmica COVID-19 per a empreses cooperatives i de l'economia social.

Import de l'ajut i despeses subvencionables

Respecte a la línia 1, la quantia de la subvenció a atorgar és un import màxim de 60.000 euros, desglossada en els conceptes següents:



a) Un màxim de 30.000,00 euros per a la definició, disseny, execució i seguiment del projecte. b) Un màxim de 30.000,00 euros per a l'execució de la formació pel desenvolupament dels projectes, en funció de les persones destinatàries previstes en sol·licitud, multiplicat per la durada i el mòdul econòmic.

En relació amb la línia 2, l'import màxim de l'ajut a atorgar correspon a les despeses en les quals puguin incórrer les entitats que participen en el projecte singular de reactivació socioeconòmica respecte de les actuacions indicades a l'article anterior, amb el límit de 50.000, 160.000 i 400.000, segons es tracti de l'eix A, B o C respectivament.

Podràs trobar més informació en el següent enllaç:

<https://portaldogc.gencat.cat/utillsEADOP/PDF/8128/1793470.pdf>

16

CONVOCATÒRIA PER FINANÇAR PIMES INNOVADORES PER ATURAR EL COVID 19

Més info: <https://bit.ly/2UgdYkA>

17

SUBVENCIONS PER A ENTITATS SENSE ÀNIM DE LUCRE DERIVADES DE LES MESURES ADOPTADES EN RELACIÓ A LA CRISI SANITÀRIA PER LA COVID-19

S'obre la convocatòria per a l'any 2020 per a la concessió de subvencions destinades a les entitats sense ànim de lucre per a la realització del Programa de mesures actives d'inserció per a persones destinatàries de la renda garantida de ciutadania (DOGC núm. 8127 de 06.05.2020, ref. BDNS 503477).

Pots consultar més informació en aquest enllaç:

<https://portaldogc.gencat.cat/utillsEADOP/PDF/8131/1793932.pdf>



MESURES DEL PLA PER A LA TRANSICIÓ CAP A LA NOVA NORMALITAT



Ordre SND/388/2020, de 3 de maig per la que s'estableixen les condicions per a l'obertura al públic de determinats comerços i serveis, l'apertura d'arxius i la pràctica de l'esport professional i federat

▶▶ **QUAN**

Des del dia 4 de maig i es mantindrà durant la vigència de l'estat d'alarma i de les seves possibles pròrrogues.

1. Condicions per a l'obertura al públic d'establiments i locals comercials minoristes i de prestació de serveis assimilats

(Capítol I . Art 1- 4)

Es pot procedir a l'obertura al públic de tots els establiments i locals comercials minoristes i activitats de serveis professionals que havien estat suspesos per l'estat d'alarma, exceptuant els de més de 400m2 i centres comercials.

Han de complir els següents requisits:

- a) Sistema de cita prèvia per mantenir un únic client per treballador. No és possible tenir zona d'espera.
- b) Atenció individualitzada al client amb separació o instal·lació de mostradors o mampares.
- c) Establir horari d'atenció preferent per a majors de 65 anys que coincideixi amb el seu horari de passeig.

Els establiments que poden reobrir al públic, poden establir sistemes de recollida dels productes al local, sempre que quedi garantida la recollida esglaonada que eviti aglomeracions a l'interior del local o al seu accés.

Mesures d'higiene per establiments i locals amb apertura al públic:

- ▶ Neteja i desinfecció de superfícies de major contacte un mínim de dos cops al dia amb pautes concretes (veure detall de l'ordre)
- ▶ Rentat i desinfectat de roba de treball i uniformes entre 60 i 90 graus.
- ▶ Garantir una ventilació adequada del local
- ▶ No utilitzar els lavabos per part dels clients. Només en cas estrictament necessari i caldrà netejar després de l'ús.
- ▶ Cal disposar de papereres, a ser possible amb pedal i tapa i netejar-les freqüentment.

Mesures de prevenció de riscos per al personal dels establiments i locals:

- ▶ No es podran reincorporar treballadors en aïllament domiciliari, amb símptomes de Covid-19 o en període de quarantena
- ▶ El titular complirà amb les obligacions de prevenció de riscos laborals generals i per Covid-19 (equips de protecció, gels hidroalcohòlics i mascaretes) per personal propi i de terceres empreses que prestin serveis al local.
- ▶ Substituir sistema de fitxatge horari amb empremta dactilar o desinfectar després de cada ús.
- ▶ Mantenir la distància mínima de seguretat interpersonal de 2 metres entre els treballadors.
- ▶ Mantenir la distància mínima de seguretat interpersonal de 2 metres entre treballadors i clients, o d'un metre si hi ha elements de protecció com barreres o pantalles. En cas que no sigui possible, utilitzar equips de protecció individuals i dos metres entre cada client.
- ▶ Cal complir aquestes mesures també als espais comuns com vestuaris, lavabos, menjadors, cuines...

Mesures de protecció per als clients a l'interior del local:

- ▶ El temps dins del local serà l'estrictament necessari per comprar o rebre el servei.
- ▶ Cal senyalitzar de forma clara la distància de seguretat interpersonal i no és possible l'atenció simultània per part del mateix treballador.
- ▶ Disposar sempre de dispensadors de gels hidroalcohòlics en condicions d'ús.
- ▶ Els establiments amb autoservei, serà un treballador el que presti el servei per evitar la manipulació del producte per part del client.
- ▶ No es poden oferir productes de prova.
- ▶ Cal desinfectar els emprovadors després de cada ús, i higienitzar les peces de roba provades.



2. Condicions en les que s'han de desenvolupar les activitats d'hostaleria i restauració

(Capítol II . Art 5- 7)

- ▶ Es poden realitzar mitjançant l'entrega a domicili i recollida de comandes per part dels clients en els establiments corresponents, quedant prohibit el consum en l'interior dels establiments.
- ▶ En els serveis d'entrega a domicili podrà establir-se un sistema de repartiment preferent per majors de 65 anys i persones dependents.
- ▶ En la recollida a l'establiment cal fer-ho per comanda i fixar un horari de recollida. Cal habilitar la zona de recollida per garantir la separació física establerta o instal·lant mostradors o mampares.
- ▶ Els establiments podran obrir durant l'horari de recollida de comandes.

Mesures de prevenció de riscos per al personal que presta serveis a establiments d'hostaleria i restauració:

- ▶ No es poden incorporar treballadors en aïllament domiciliari, amb símptomes de covid-19 o en quarantena domiciliària.
- ▶ El titular complirà amb les obligacions de prevenció de riscos laborals generals i per Covid-19 (equips de protecció individual amb mascaretes, gels hidroalcohòlics)

Mesures en matèria d'higiene per als clients i d'aforament per establiments d'hostaleria i restauració:

El titular posarà a disposició dels clients:

- ▶ A la entrada de l'establiment gels hidroalcohòlics amb activitat virucida autoritzats i en condicions d'ús.
- ▶ A la sortida de l'establiment papereres amb tapa no manual i bossa d'escombraries.
- ▶ Els temps de permanència als establiments serà l'estrictament necessari per que els clients puguin realitzar la recollida de les comandes.
- ▶ Senyalitzar amb marques a terra, cartellera, etc... la distància de seguretat interpersonal de 2 metres entre clients. No és possible realitzar l'atenció a més d'un client alhora per part del mateix treballador.

- ▶ Si no és possible atendre de manera individual a més d'un client al mateix temps en les condicions previstes, l'accés es realitzarà de manera individual excepte adults acompanyats per menors, majors o discapacitats.

Protocolo y guía de buenas prácticas dirigidas a la actividad comercial en establecimiento físico y no sedentario:

<https://bit.ly/2W1JQuo>

FASE CERO AVANÇADA. BOE DISSABTE 16 MAIG

Disposicions addicionals i finals:

<https://www.boe.es/boe/dias/2020/05/16/pdfs/BOE-A-2020-5088.pdf>

Disposició addicional tercera. Mesures per a les accions comercials o de promoció.

Les accions comercials o de promoció que dugin a terme els establiments comercials hauran d'estar acompanyades de mesures destinades a assegurar que no es generin aglomeracions que impedeixin la distància de seguretat i l'acompliment dels límits d'aforament. Si fos necessari es cessaran les accions comercials.

Disposició final segona. Modificació de l'ordre SND/399/2020, de 9 de maig

Es modifica l'article 10 i 14:

Es podran obrir al públic tots els establiments y locals comercial minoristes i de serveis que havien estat suspesos per l'estat d'alarma sempre que tinguin una superfície útil d'exposició i venda igual o inferior a 400 m². En cas de superar aquest límit cal limitar l'espai que s'obre al públic i complir els següents requisits:

- a) Reduir l'aforament al 30% en els locals comercials. Garantir en tot cas la distància de 2 metres entre clients i si això no és possible permetre la permanència d'un sol client al local.
- b) Establir un horari d'atenció preferent per majors de 65 anys.
- c) Complir les mesures d'aquest capítol:

1. Els establiments i locals han d'exposar al públic l'aforament màxim i assegurar que aquest i la distància de seguretat interpersonal de 2 metres es compleix al seu interior.



- 2.** cal establir sistemes que permetin el recompte i control de l'aforament en tot moment, inclòs el personal treballador.
- 3.** Cal modificar la distribució de l'espai i circulació de les persones si és necessari per mantenir les distàncies de seguretat interpersonal.
- 4.** Els establiments i locals comercials amb una superfície igual o superior a 400m² podran utilitzar marques, balises, cartellera o senyalització per garantir la distància de seguretat interpersonal i controlar accessos per evitar aglomeracions.

Es possible habilitar una zona d'espera complint les mesures d'higiene i seguretat.

- 5.** Als aparcaments propis d'establiments i locals comercials caldrà realitzar el control d'entrada i sortida automàticament i si no és possible de manera manual pel personal de seguretat. Mantenir sempre que sigui possible portes i accessos oberts per evitar la manipulació de mecanismes.
- 6.** Poden obrir establiments i locals comercials que es trobin dins de centres comercials sempre que tinguin una superfície útil d'exposició y venda al públic igual o inferior a 400m² o acotin la mateixa a aquest llinard, i disposin d'un accés independent des de la via pública.
- 7.** Els establiments i locals que ja estaven oberts podran ampliar la superfície d'exposició i venda fins a 400m².
- 8.** Poder reobrir al públic, mitjançant cita prèvia, concessionaris d'automoció, estacions d'ITV i centres de jardineria i vivers de plantes independentment de la seva superfície útil d'exposició y venda.

També podran obrir al públic les entitats concessionàries de joc públic d'àmbit estatal, a excepció d'aquelles que es troben ubicades dins de centres comercials o parcs comercials, sense accés directe i independent des de la via pública.

- 9.** Els locals i establiments comercials podran establir sistemes de recollida en el local dels productes adquirits per telèfon o internet, sempre que es garanteixi la recollida esglaonada que eviti aglomeracions a l'interior del local o accés.
- 10.** Es podrà establir un sistema de repartiment a domicili preferent per col·lectius determinats.
- 11.** Els ajuntaments podran decidir la reobertura dels mercats ambulants donant preferència a productes alimentaris i garantint la no manipulació per part dels consumidors. L'ajuntament establirà els requisits i condicions de delimitació per garantir la seguretat i distància entre clients, treballadors i vianants.

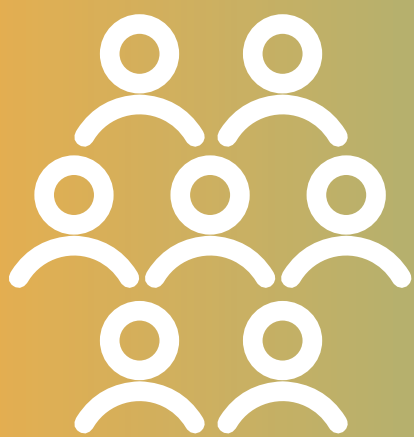

AFECTIONS A LES PERSONES ASSALARIADES I EN SITUACIÓ D'ATUR



01

PREVENCIÓ DE RISCOS LABORALS I PROTECCIÓ DE LA SALUT DE LES PERSONES TREBALLADORES



1. Paralització de l'activitat per decisió de l'empresa

Les empreses poden adoptar mesures organitzatives o preventives que, de manera temporal, evitin situacions de contacte social, sense necessitat de paraitzar la seva activitat. Ara bé, quan les persones treballadores s'exposin a un risc greu i imminent de contagi, l'empresa està obligada a:

- ▶ Informar sobre l'existència del risc,
- ▶ Adoptar mesures i donar les instruccions necessàries per a que en cas de perill greu puguin interrompre la seva activitat i si fos necessari abandonar el lloc de treball immediatament.

Així, les empreses han de procedir a paraitzar l'activitat laboral en cas que existeixi risc de contagi per coronavirus en el centre de treball, activant les mesures que s'han creat a tal efecte i que s'expliquen en el punt 3.

2. Paralització de l'activitat per decisió de la persona treballadora

En el cas que la prestació del servei en el lloc de treball comporti un risc greu de contagi per coronavirus, també les persones treballadores poden interrompre la seva activitat i abandonar el centre de treball.

Es considera un “**risc greu i imminent**”: *Qualsevol aspecte que resulti probable que es materialitzi en un futur immediat i pugui ser causa de gravetat per a la salut de totes les persones treballadores del lloc de treball*”

3. Mesures preventives pel retorn a l'activitat laboral

L'empresa ha de garantir la seguretat i la salut de les persones treballadores al seu servei en tots els aspectes sota el seu control, adoptant mesures preventives de caire col·lectiu o individual indicades pel servei de prevenció d'acord a l'avaluació de riscos, es a dir, en funció del tipus d'activitat, distribució i característiques concretes de l'activitat que realitzi l'empresa.

Entre les mesures a adoptar estan les següents:

- ▶ Organitzar el treball de manera que es redueixi el nombre de persones treballadores exposades, establint regles per a evitar i reduir la freqüència i el tipus de contacte de persona a persona.
- ▶ Adoptar mesures específiques per a les persones treballadores especialment sensibles.
- ▶ Proporcionar informació sobre mesures higièniques, com rentar-se les mans amb freqüència, no compartir objectes, ventilació del centre de treball i la neteja de superfícies i objectes.

En aquest cas les empreses han de posar a disposició de les persones treballadores el material higiènic necessari i adoptar els protocols de neteja que es necessitin.

A continuació, es posa a disposició una **“Guia de recomanacions per a empreses i persones treballadores sobre actuacions que es puguin produir per efecte del coronavirus SARS-CoV-2”**.

En aquesta guia hi apareixen:

- ▶ Mesures prèvies a la represa de l'activitat
- ▶ Mesures en relació a la mobilitat
- ▶ Mesures relacionades amb les zones comunes i les zones de treball
- ▶ Mesures higièniques, de neteja i desinfecció
- ▶ Mesures pels serveis en entorns d'assistència medicosanitària, sociosanitària, residencial i en atenció domiciliaria
- ▶ Altres mesures de flexibilitat interna i organitzatives

Guia: <https://bit.ly/2yaoeT9>

També es pot consultar la “Guia de bones pràctiques en els centres de treball” que ha publicat el govern espanyol: <https://bit.ly/2VuRrjk>



També es pot consulta les “Mesures higièniques per a la prevenció de contagis del COVID-19” que ha publicat el Ministeri de Sanitat:

<https://bit.ly/3ahbLuh>

PREGUNTES I RESPOSTES SOBRE PRL I PROTECCIÓ DE LA SALUT:

► **Quin procediment ha de seguir una empresa si un treballador o un familiar d'aquest dona positiu en Coronavirus?**

Han de telefonar al 061 per tal que s'activin els protocols de contacte i els donin instruccions sobre com procedir per fer els aïllaments / confinaments.

► **En cas de ser treballador d'una empresa que no tanca, què ha de fer si és una persona de risc?**

Ha de comunicar-ho a la seva empresa i a les autoritats sanitàries i, si s'ha de quedar confinat per risc, haurà de demanar la incapacitat temporal.

► **En cas de ser treballador d'una empresa que no tanca, què ha de fer si vol deixar d'anar a treballar perquè algú de la seva família és persona de risc?**

Comunicar-ho a la seva empresa i a les autoritats sanitàries. En aquest cas, l'empresa pot admetre que els treballadors/es treballin des de casa per mitjà del tele treball o demanar-los que cursin una baixa si es constata la situació de risc per les autoritats sanitàries.

► **Quines mesures de seguretat han de prendre les empreses i què fer si no es compleixen?**

Les empreses han de complir les mesures higièniques i de distància entre treballadors/es a la feina. Qualsevol deficiència en aquestes practiques els treballadors/es s'han de posar en contacte amb el servei de prevenció de l'empresa, delegats i delegades de prevenció, i/o representants legals o sindicals.

La mala practica de les empreses en matèria de seguretat i salut laboral estan previstes a la normativa legal i s'han de denunciar a la Inspecció de Treball.

https://treball.gencat.cat/ca/ambits/inspeccio/atencio_ciudadana/denunciar/

► **Les empreses han de proporcionar Equips de protecció individual (EPIs) als seus treballadors/es?**

Les empreses han de proporcionar els EPI en aquells casos que sigui necessari.

Els treballadors/es que no fan atenció directa al públic, que mantinguin la distància de seguretat o que disposin de mesures de protecció col·lectiva que evitin el contacte, no és necessària la utilització d'equips de protecció individual.

En qualsevol cas, el servei de prevenció de l'empresa l'haurà d'avaluar i planificar les mesures preventives a adoptar.

► **Podeu trobar la informació actualitzada en el següent enllaç:**

<https://bit.ly/2QJGlp7>

<https://bit.ly/3dxzbhK>

02

NORMATIVA LABORAL EN RELACIÓ AL TELETREBALL (e-TREBALL)



Caràcter preferent del teletreball com a mesura organitzativa.

Artículo 5 Real Decreto-Ley 8/2020 de 17 de març

<https://www.boe.es/buscar/pdf/2020/BOE-A-2020-3824-consolidado.pdf>

Estableix una pròrroga del caràcter preferent del teletreball de dos mesos.

Artículo 15 Real Decreto-Ley 15/2020 de 21 de abril

<https://www.boe.es/buscar/pdf/2020/BOE-A-2020-3824-consolidado.pdf>

El teletreball com a mesura organitzativa

En els casos que no estigui establert ja el teletreball, es pot adoptar aquest sistema de treball de forma excepcional, per a desenvolupar les tasques imprescindibles que no es puguin desenvolupar en el centre físic habitual, d'acord als procediments regulats en l'Estatut dels Treballadors. En tot cas aquesta mesura requereix:

- Que es configuri com una mesura de caire temporal i extraordinària.
- Que s'adeqüi a la legislació laboral
- Que no suposi una reducció de drets en matèria de seguretat i salut ni una reducció de drets professionals.



- ▶ Que no suposi cap cost per a les persones treballadores la disponibilitat de medis tecnològics.

Per a més informació: <https://bit.ly/2y8cY9K>

<https://bit.ly/3btP4ny>

03

NORMATIVA LABORAL EN RELACIÓ A LES OPCIONS DE CONCILIACIÓ LABORAL



1. Opcions de conciliació laboral que es pot acollir una persona que ha de tenir cura d'un familiar durant la situació d'emergència provocada pel COVID-19

L'article 6 del Reial decret llei 8/2020, estableix que: Les persones treballadores per compte d'altre que **acrediten deures de cura** respecte del cònjuge o parella de fet, així com respecte dels familiars per consanguinitat fins al segon grau de la persona treballadora, **tindran dret a accedir a l'adaptació de la seva jornada i/o a la reducció d'aquesta** quan concorrin circumstàncies excepcionals relacionades amb les actuacions necessàries per a evitar la transmissió comunitària del COVID-19.

S'entén que concorren aquestes circumstàncies excepcionals relacionades amb el COVID19, quan:

- ▶ Quan sigui **necessària la presència de la persona treballadora per cuidar a un familiar per raons d'edat, malaltia o discapacitat.**
- ▶ Quan les autoritats governatives prenguin mesures relacionades amb el COVID-19 que impliquen **tancament de centres educatius o de qualsevol altra naturalesa que dispensaven cura o atenció a les persones necessitades d'aquests.**

2. Tipus d'adaptació de jornada laboral

L'adaptació es pot concretar en: un **canvi de torn, alteració d'horari, horari flexible, jornada partida o continuada, canvi de centre de treball, canvi de funcions, canvi en la forma de prestació del treball, incloent-hi la prestació de treball a distància, o en qualsevol altre canvi de condicions que estigui disponible en l'empresa o que puguin implantar-se de manera raonable i proporcionada**, tenint en compte el caràcter temporal i excepcional de les mesures.

3. Sol·licitud de l'adaptació de la jornada

El pas inicial correspon a la persona treballadora, tant en el seu abast com en el seu contingut, sempre que estigui justificada, sigui raonable i proporcionada, tenint en compte les necessitats concretes de cura que ha de dispensar la persona treballadora i les necessitats d'organització de l'empresa.

Empresa i persona treballadora han d'arribar a un acord.

Pla MECUIDA.

Artículo 6 Real Decreto-Ley 8/2020 de 17 de març

<https://www.boe.es/eli/es/rdl/2020/04/21/15/dof/spa/pdf>

Estableix una pròrroga del Plan MECUIDA de dos mesos.

Artículo 15 Real Decreto-Ley 15/2020 de 21 de abril

<https://www.boe.es/eli/es/rdl/2020/04/21/15/dof/spa/pdf>

04

PERMISOS RETRIBUITS PER A PERSONES QUE TREBALLIN EN SERVEIS NO ESSENCIALS



(NO VIGENT)



IMPORTANT: Aquests permisos retribuïts recuperables es van aplicar pel període del 30 de març al 9 d'abril, per tant no esta vigent actualment

- ▶ Aplicable a totes les **persones treballadores de serveis no essencials tan d'empreses públiques com privades**, que no hauran d'anar al seu lloc de treball entre els dies del 30 de març i el 9 d'abril, ambdós inclosos a causa de la crisi sanitària del COVID-19.
- ▶ En aquells casos en els que resulti impossible interrompre de forma immediata l'activitat empresarial, es podrà prestar serveis durant el 30 de març de 2020 amb l'únic propòsit de dur a terme tasques imprescindibles per a poder fer efectiu el permís retribuït recuperable sense perjudici de forma desproporcionada la repesa de l'activitat empresarial.
- ▶ Durant aquest permís, els treballadors i treballadores **continuaran perceben les seves retribucions totals**, tant de salari base com de complements a les que tinguin dret.
- ▶ Un cop acabat **aquest període**, les persones treballadores podran **tornar a l'empresa les jornades no treballades de forma progressiva fins el 31 de desembre del 2020**.



► Les empreses podran **establir un número mínim de plantilla o establir tornos de treball** imprescindible per a mantenir l'activitat que sigui indispensable.

► **No serà aplicable en els següents casos:**

- A les persones treballadores **que es trobin en situació de suspensió de contracte a causa d'un ERTO**, menys en els casos en els que els ERTOS siguin de reducció de jornada.

- Persones **en situació de baixa mèdica** o aquelles que estiguin en situació de suspensió de contractes per altres de les causes legals.

- Persones que desenvolupin la seva activitat professional mitjançant **teletreball**.

- Persones que treballen per **compte propi** (autònoms) **que desenvolupin activitats que no s'hagin vist suspeses per les mesures de contenció** previstes en el Real Decreto 463/2020, del 14 de març. Poden seguir amb l'activitat perquè no podrien fer efectiva la contraprestació econòmica ni la recuperació d'hores.

- A les persones treballadores que prestin els seus serveis en aquells sectors **o línies de producció considerats essencials**.

SECTORS O LÍNIES DE PRODUCCIÓ CONSIDERATS ESSENCIALS

1. Aquelles **activitats** que ja s'havien establert com a **essencials** quan es va decretar l'Estat d'Alarma.
2. Les que participen en la **cadena d'abastiment dels mercats i en el funcionament dels serveis dels centres de producció de bens de primera necessitat** (aliments, begudes, productes higiènics, sanitaris i farmacèutics, alimentació animal).
3. Les que prestin serveis en les activitats d'**hostaleria i restauració** que prestin serveis de lliurament a domicili.
4. **Les que prestin serveis** en la cadena de producció i distribució de béns, serveis, tecnologia sanitària, material mèdic, equips de protecció, equipament sanitari i hospitalari i qualssevol altres materials necessaris **per a la prestació de serveis sanitaris**.

5. Aquelles imprescindibles per al manteniment de les activitats productives de la **indústria manufacturera que ofereixen els subministraments, equips i materials necessaris per al correcte desenvolupament de les activitats essencials** recollides en aquest annex.
6. Les que realitzen els **serveis de transport, tant de persones com de mercaderies**, que es continuïn desenvolupant des de la declaració de l'estat d'alarma, així com d'aquelles que hagin d'assegurar el manteniment dels mitjans emprats per a això, a l'empara de la normativa aprovada per l'autoritat competent i les autoritats competents delegades des de la declaració de l'estat d'alarma.
7. Les que prestin serveis en **Institucions Penitenciàries, de protecció civil, salvament marítim, salvament i prevenció i extinció d'incendis, seguretat de les mines, i de trànsit i seguretat viària**. Així mateix, les que treballen en les empreses de **seguretat privada que prestin serveis de transport de seguretat, de resposta davant alarmes, de ronda o vigilància discontinua**, i aquells que resulti necessari utilitzar per a l'acompliment de serveis de seguretat en garantia dels serveis essencials i el proveïment a la població.
8. Les indispensables que donen **suport al manteniment del material i equips de les forces armades**.
9. Les dels **centres, serveis i establiments sanitaris**, així com a les persones que atenguin majors, menors, persones dependents o persones amb discapacitat, i les persones que treballin en empreses, centres d'**I+D+I i biotecnològics vinculats al COVID-19**, els animalaris a ells associats, el manteniment dels serveis mínims de les instal·lacions a ells associats i les **empreses subministradores de productes necessaris per a aquesta recerca**, i les persones que treballen en **serveis funeraris i altres activitats connexes**.
10. Les dels centres, serveis i establiments d'**atenció sanitària a animals**.
11. Les que prestin serveis en **punts de venda de premsa i en mitjans de comunicació o agències de notícies de titularitat pública i privada**, així com en la seva **impressió o distribució**.
12. Les d'empreses de **serveis financers, inclosos els bancaris, d'assegurances i d'inversió**, per a la prestació dels serveis que siguin indispensables, i les activitats pròpies de les infraestructures de pagaments i dels mercats financers.
13. Les d'**empreses de telecomunicacions i audiovisuals i de serveis informàtics essencials**, així com aquelles xarxes i instal·lacions que els suporten i els **sectors o subsectors necessaris per al seu correcte funcionament**, especialment aquells que resultin imprescindibles per a l'adequada prestació dels serveis



públics, així com el funcionament del treball no presencial dels empleats públics.

14. Les que prestin serveis relacionats amb la protecció i **atenció de víctimes de violència de gènere.**

15. Les que treballen com a **advocats, procuradors, graduats socials, traductors, intèrprets i psicòlegs i que assisteixin a les actuacions processals no suspeses** pel Reial decret 463/2020, de 14 de març,

16. Les que prestin **serveis en despatxos i assessories legals, gestories administratives i de graduats socials, i serveis aliens i propis de prevenció de riscos laborals,** en qüestions urgents.

17. Les que prestin serveis en les **notaries i registres** per al compliment dels serveis essencials fixats per la Direcció General de Seguretat Jurídica i Fe Pública.

18. Les que prestin **serveis de neteja, manteniment, reparació d'averies urgents i vigilància, així com que prestin serveis en matèria de recollida, gestió i tractament de residus** perillosos, així com de residus sòlids urbans, perillosos i no perillosos, **recollida i tractament d'aigües residuals, activitats de descontaminació i altres serveis de gestió de residus i transport i retirada** de subproductes o en qualsevol de les entitats pertanyents al Sector Públic, de conformitat amb el que s'estableix en l'article 3 de la Llei 9/2017, de 8 de novembre, de Contractes del Sector Públic.

19. Les que treballin en els **Centres d'Acolliment a Refugiats i en els Centres d'Estada Temporal d'Immigrants i a les entitats públiques de gestió privada subvencionades per la Secretaria d'Estat de Migracions** i que operen en el marc de la Protecció Internacional i de l'Atenció Humanitària.

20. Les que treballen en **activitats de proveïment, depuració, conducció, potabilització i sanejament d'aigua.**

21. Les que siguin indispensables per a la provisió de serveis meteorològics de predicció i observació i els processos associats de manteniment, vigilància i control de processos operatius.

22. Les de l'operador designat per l'Estat per a prestar el **servei postal universal,** amb la finalitat de prestar els serveis de recollida, admissió, transport, classificació, distribució i lliurament als exclusius efectes de garantir aquest servei postal universal.

23. Les dels centres, serveis i establiments d'**atenció sanitària a animals.**

24. Les que presten serveis en punts de venda de premsa i en mitjans de comunicació o agències de notícies de titularitat pública i privada, així com en la seva impressió o distribució.

25. Les que presten serveis en aquells sectors o subsectors que participen en la importació i subministrament de material sanitari, com les empreses de logística, transport, magatzematge, trànsit duaner (transitaris) i, en general, totes aquelles que participen en els corredors sanitaris.

26. Les que treballen en la **distribució i lliurament de productes adquirits en el comerç per internet, telefònic o correspondència.**

<https://www.boe.es/buscar/doc.php?id=BOE-A-2020-4166>

05

CERTIFICAT PER A LA MOBILITAT DE TOTS ELS TREBALLADORS DE SERVEIS ESSENCIALS



S'ha elaborat un certificat de declaració autoresponsable que facilita demostrar que el desplaçament s'ajusta a les restriccions de l'estat d'alarma. És voluntari i no obligat. Es pot obtenir a través d'aquest web:

<https://bit.ly/2Ar3B61>

Complementàriament, les persones treballadores tenen dret a disposar d'un certificat de l'empresa conforme han de desenvolupar la seva activitat laboral. No està limitat a un model concret de certificat.

06

EXPEDIENTS DE REGULACIÓ TEMPORAL D'OCUPACIÓ (ERTO)



CAPÍTULO II. Medidas de flexibilización de los mecanismos de ajuste temporal de actividad para evitar despidos. Artículo 22 a 28. Real Decreto-ley 8/2020

<https://www.boe.es/boe/dias/2020/03/18/pdfs/BOE-A-2020-3824.pdf>

► EN QUÈ CONSISTEIX

Suspensió de contractes i reduccions de jornades laborals que tinguin causa directe en pèrdues d'activitat com a conseqüència del COVID-19, inclosa la declaració de l'estat d'alarma, que impliquin suspensió o cancel·lació d'activitats, tancament temporal de locals d'afluència pública, restriccions en el transport públic i, en ge-



neral, de la mobilitat de les persones i/o les mercaderies, manca de subministres que impedeixin greument continuar amb el desenvolupament ordinari de l'activitat, o bé en situacions urgents i extraordinàries degudes al contagi de la plantilla o a la adopció de mesures d'aïllament preventiu decretats per l'autoritat sanitària, que quedin degudament acreditats, tindran la consideració de provinents d'una situació de força major.

Així doncs, es pot realitzar **un ERTO per causes vinculades a la pandèmia:**

1. De força major (ex: tancament de centres, falta de subministres per a seguir amb la producció, restriccions de mobilitat, el contagi...)

2. Econòmiques, organitzatives, tècniques o de producció.

▶ TIPUS

Els classifiquem en dos tipus:

1. De **suspensió de contracte de treball:** en aquest cas es suspenen els contractes de treball. Les persones afectades no tindran que prestar servei mentre duri l'ERTO i, en conseqüència, tampoc es cobra el salari. La persona treballadora cobraria l'atur.

2. De **reducció de jornada:** es redueix la jornada entre un **10** i un **70%** podent distribuir-se per dies complets o hores cada dia. Es redueix el salari proporcionalment i es cobra l'atur la part proporcional de la jornada reduïda.

▶ AFECTACIONS A LES PERSONES TREBALLADORES

▶ Les persones treballadores afectades tindran **dret a la prestació contributiva per desocupació encara que no tinguin el període d'ocupació cotitzada mínim necessari per a això.**

▶ Per a les persones treballadores afectades, **no computarà el temps en què es percep la prestació per desocupació de nivell contributiu als efectes de consumir els períodes màxims de percepció establerts.**

▶ **No es consumirà l'atur.** Així, els períodes de desocupació consumits durant aquesta suspensió no perjudicaran el reconeixement de futures prestacions per desocupació.

▶ La **base reguladora de la prestació** serà la resultant de computar la mitjana de les bases dels **últims 180 dies cotitzats.**

► **La durada de la prestació** s'estendrà fins a la finalització de el període de suspensió del contracte de treball o de reducció temporal de la jornada de treball de les causa.

► La **percepció** serà del 70% de la base reguladora, amb millores d'aquestes quanties en cas de tenir fills menors a càrrec. Durant 6 mesos es cobrarà el 70%, a partir de 6 mesos se'n cobrarà el 50%.

Hi ha tres trams màxims de pagaments a la Seguretat Social:

- Treballadors/es amb més de 2 fills, 1.411,83 € bruts
- Treballadors/es amb 1 sol fill, 1.254,96 € bruts
- Treballadors/es sense fills, 1.098,09 € bruts

El SEPE regularitzarà d'ofici l'augment de les prestacions de les persones afectades per ERTO que correspongui per tenir fills/es a càrrec.

Per a més informació: <https://bit.ly/2UCPUHJ>

► **No té cap efecte sobre la cotització.** Es manté la consideració d'aquest període com efectivament cotitzat amb caràcter general.

► En finalitzar l'ERTO, **els treballadors/es s'incorporaran a la feina amb tots el drets i condicions** salarials, de jornada, antiguitat, etc...que tenien abans d'iniciar-se l'expedient. En cas d'acomiadament posterior, el període d'ERTO computaria a l'efecte d'indemnització.

► Com **tramitar la prestació en cas d'estar afectat per un ERTO:**

- **Si en algun moment heu estat inscrits a les Oficines de Treball, no és necessari fer cap tràmit. El SEPE tramitarà la vostra prestació de forma automàtica**

- **Si no havíeu estat inscrits amb anterioritat a les Oficines de Treball cal que us inscriviu seguint les instruccions d'aquest enllaç:**

<https://bit.ly/39sg8Ci>

► **Si tens un contracte temporal que finalitza abans de la fi del ERTO, mentre aquest duri es continuarà percebent la prestació que deriva del mateix. Quan finalitzi hauràs de sol·licitar la prestació que et correspongui.**



Amb data 12 de maig s'ha publicat un Reial Decret que modifica el de data 17/3 sobre els ERTE's i modifica algunes disposicions de cara a les noves etapes de la pandèmia.

Els punts mes importants recollits en aquest Reial Decret:

- ▶ Les empreses que continuen en situació de força major derivada del Covid19 sense poder reiniciar l'activitat s'allarga l'ERTO fins el 30 de juny del 2020.
- ▶ Les empreses que puguin recuperar parcialment l'activitat aniran recuperant les persones treballadores en la mesura necessària per al desenvolupament de la seva activitat, donant prioritat els ajustos en termes de reducció de jornada.
- ▶ Aquests canvis no apliquen als ERTOs per causes econòmiques, tècniques, organitzatives i de producció comunicats a partir del confinament.
- ▶ Totes les mesures extraordinàries de protecció de l'atur s'allarguen fins el 30 de juny del 2020.
- ▶ Es manté a la disposició addicional sisena la salvaguarda de la feina, amb el compromís de l'empresa de mantenir el treball durant els sis mesos a partir de la represa de l'activitat, encara que sigui parcial o només afecti a una part de la plantilla.
- ▶ Només deixarà d'aplicar-se en casos d'acomiadament declarat procedent. També en els contractes temporals quan expiri el temps de durada o la realització de l'obra i servei pel que es va motivar el contracte.
- ▶ De tota manera aquest compromís es valorarà segons els sectors i les normatives laborals i la variabilitat i estacionalitat del treball.
- ▶ No aplicarà el compromís a les empreses que hi hagi risc de concurs de creditors.

Mes informació:

<https://www.boe.es/boe/dias/2020/05/13/pdfs/BOE-A-2020-4959.pdf>

► PREGUNTES I RESPOSTES SOBRE LES AFECTACIONS DELS ERTOS A LES PERSONES TREBALLADORES:

► Em poden acomiadar?

El Covid19 no justifica, en cap cas, la imposició d'un permís sense sou o un acomiadament. L'empresa no pot decidir de manera unilateral la modificació de vacances acordades, però es poden articular mecanismes de flexibilitat negociats com ara borses d'hores o adaptacions del calendari laboral.

► Si una empresa demana un ERTO, quant trigarà la persona treballadora a cobrar l'atur?

Això depèn del Servei d'Ocupació Estatal.

► Què he de fer per cobrar la prestació d'atur?

Per tal de facilitar la tramitació de les prestacions, per part del Servei Públic d'Ocupació Estatal s'està treballant en la regulació d'un procediment que permeti la tramitació de l'atur sense necessitat de presentació de sol·licitud individual. Per això, els treballadors i les treballadores afectats per l'ERTO, de moment, no han de presentar cap sol·licitud, fins que s'informi dels tràmits en els propers dies.

► En un ERTO hi ha indemnització?

No, n'hi ha, ja que no finalitzes la teva relació amb l'empresa. Només reps el salari o la part proporcional del mes treballat i la liquidació de les vacances pendents de gaudir generades fins a l'inici de l'ERTO.

► I els treballador/es amb contractes eventuais?

També passen a l'ERTO, amb l'excepció que quan arribi la data que tenia de finalització del contracte, el treballador/a causarà baixa a l'empresa i continuarà cobrant del SEPE.

► Com m'afecta si sóc un treballador/a fix discontinu?

Les prestacions per desocupació d'aquells treballadors/es fixos discontinus que hagin vist suspesos els seus contractes de treball a conseqüència de l'impacte del COVID-19 durant períodes que, en cas de no haver concorregut aquesta circumstància extraordinària, hagin sigut d'activitat, es podran tornar a percebre, amb un límit de 90 dies, quan tornin a trobar-se en situació legal de desocupació.



► I si estic de baixa per IT?

Mentre tinguin una baixa per IT l'ERTO no els afecta; una vegada que els donin d'alta, automàticament passarien a la desocupació i haurien d'arreglar la seva documentació a través de la pàgina del SEPE.

► I si estic d'excedència?

Si acabés una excedència enmig d'un ERTO passaria el mateix que en situació d'IT. T'hauries d'incorporar-te al teu lloc de treball i en aquells convenis on estigui reconegut la incorporació immediata d'aquestes excedències, passaries també a la situació de desocupació.

Per a més informació:

<https://bit.ly/3asEzRa>

<https://bit.ly/2QJHqxb>

<https://bit.ly/2W608m3>



LES OFICINES DE TREBALL



Es recorda a la ciutadania la **prohibició per desplaçar-se** excepte en determinats casos. Les Oficines de Treball no han estat determinades com un dels supòsits autoritzats pel Decret d'estat d'alarma aprovat pel Govern i, per tant, no s'hi pot anar presencialment.

- **Les Oficines de Treball romandran tancades al públic** fins a nou avís.
- **Totes les cites prèvies que havien estat concedides quedaran anul·lades** i les oficines de treball les re programaran en el moment en què sigui possible.
- **Diferents tràmits** com la renovació de la demanda, els pagaments de la renda garantida, la pròrroga de subsidis i les declaracions anuals de persones majors de 52 anys **es realitzaran d'ofici, sense que la persona usuària faci cap actuació.**
- Per a qualsevol gestió relacionada amb prestacions d'atur es pot trucar al telèfon del Servicio Público de Empleo Estatal o contactar a través del www.sepe.es
- El SOC habilita **un nou servei d'atenció telefònica gratuïta**, en horari d'atenció telefònica de dilluns a divendres de 8h a 14 h a través del:

<https://bit.ly/34CxefD>

900 800 046
Nou telèfon gratuït d'atenció a consultes
.....
De dilluns a divendres, de 8h a 14h

COVID-19

- Com donar d'alta una demanda d'ocupació
- Renda Garantida de Ciutadania
- Tràmits i/o consultes que normalment es realitzen des d'una Oficina de Treball

Posem al teu servei una xarxa de més de 500 professionals del SOC per portar l'Oficina de Treball al teu telèfon

SOC Servei d'Ocupació de Catalunya Generalitat de Catalunya

- ▶ Es garantiran els drets de les persones beneficiàries i sol·licitants de prestacions. **No es tindran en compte els terminis establerts per sol·licitar les prestacions**, de forma que no es perjudiqui cap dret.
- ▶ **Les renovacions de la demanda d'ocupació queden automàticament prorogades des del dia 10 de març i/o es realitzaran d'ofici si prèviament havia estat inscrit el demandant.** Les inscripcions d'ocupació es podran fer trucant al telèfon de l'oficina de treball o bé enviant un correu electrònic, i es posaran en contacte amb la persona. <https://bit.ly/2Jf5V1q>
- ▶ Per a les persones que mai han estat inscrites al SOC s'ha implementat un formulari per donar-se d'alta com a demandant d'ocupació. Les dades s'envien directament a les bases de dades del SOC. <https://bit.ly/2WvcGSF>
- ▶ En tot cas us recordem que en aquesta situació excepcional **els terminis queden suspesos i per tant qualsevol tràmit que s'hagi de realitzar diferent als anteriors es pot posposar** a la finalització de l'estat d'alarma.



TRÀMITS EN LÍNIA PER EFECTUAR AMB EL SOC I EL SEPE

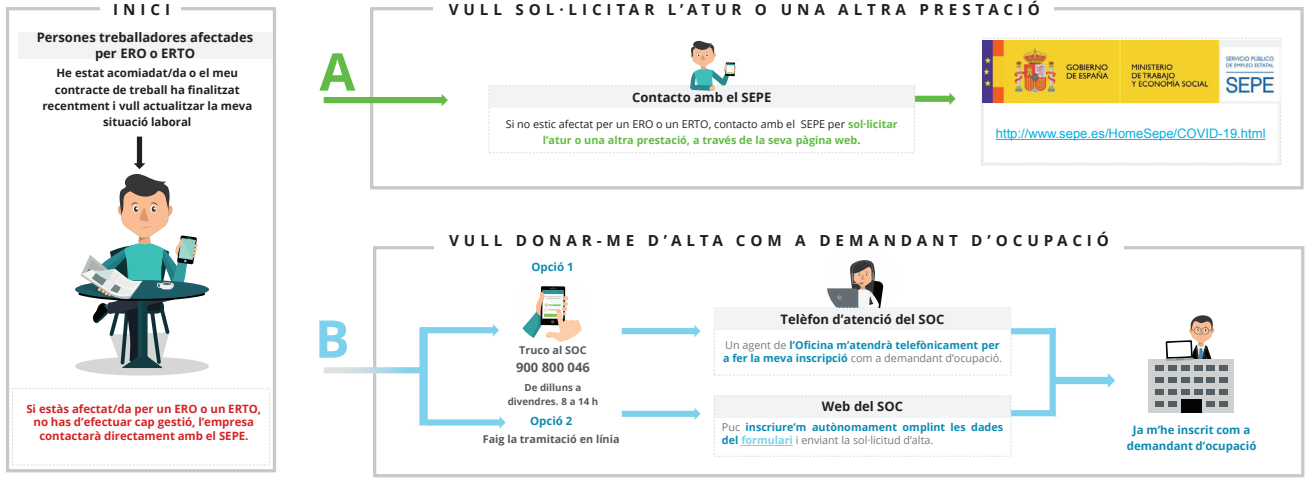

Nota important: Informació actualitzada en data 20/04. La inscripció com a demandant d'ocupació no comporta automàticament el reconeixement de cap prestació.

<https://www.sepe.es/HomeSepe/ca/COVID-19/preguntas-frecuentes.html>

<https://bit.ly/2yIkrfX>

Vídeo explicatiu del SOC de serveis i tràmits:

<https://bit.ly/35Ca0Xx>

08

PROCEDIMENT PER A TRAMITAR LES PRESTACIONS PER DESOCUPACIÓ EN CASOS DE FI DE CONTRACTE O ACOMIADAMENT



(Només per aquelles persones no afectades per un ERTO i per aquelles persones que encara no hagin presentat la seva sol·licitud per altres canals)

1. Demanar cita prèvia l telemàticament:

IMPORTANT: NO S'HA D'ANAR PRESENCIALMENT A L'OFICINA EL DIA QUE INDICA LA CITA. Els gestors del SEPE es posaran en contacte amb la persona interessada el més aviat possible. **Imprescindible omplir els camps de telèfon i correu electrònic).**

Per demanar cita prèvia: <https://bit.ly/2ydzgah>

Si al fer el tràmit, s'indica que no es pot oferir cita a l'oficina indicada, caldrà omplir directament el formulari de pre-sol·licitud individual de prestacions per desocupació.

2. Omplir el formulari de pre-sol·licitud individual de prestacions per desocupació:

Enllaç al formulari: <https://bit.ly/2VhjwvW>

Si esteu afectats per un ERTE/ERTO i en algun moment heu estat inscrits a les Oficines de Treball, no és necessari fer cap tràmit. El SEPE tramitarà la vostra prestació de forma automàtica. Si us cal tramitar un altra prestació o subsidi cal demanar cita prèvia al SEPE.

S'han habilitat **altres telèfons d'atenció d'un servei provincial** (BCN) per resoldre dubtes:

900 812 400

93 619 09 98

901 119 999

En aquest enllaç hi trobareu respostes a possibles preguntes que puguin sorgir en el tràmit:

<https://bit.ly/3bhLbSZ>

En aquest enllaç podreu consultar l'estat de la vostra prestació:

<https://sede.sepe.gob.es/portalSedeEstaticos/flows/gestorContenidos?page=sv00B>



09



PRESTACIÓ EXTRAORDINÀRIA PER A SUBMINISTRAMENTS BÀSICS PER A PERSONES AFECTADES PER LA SITUACIÓ DE CRISI OCASIONADA PER LA COVID-19

(NO VIGENT)

IMPORTANT: Amb data 14 de maig el pressupost destinat a aquesta ajuda es va exhaurir i ja no es pot sol·licitar

Es tracta d'un **ajut extraordinari de 200 euros que s'haurà de destinar a l'adquisició de productes d'alimentació, farmàcia i altres subministraments bàsics**. L'objectiu és ajudar a la sostenibilitat econòmica de les famílies en situació de vulnerabilitat econòmica

Cada unitat familiar té dret a una sola prestació extraordinària per subministraments bàsics i serà **compatible amb qualsevol altra prestació rebuda**.

Termini: del 30 d'abril fins que s'exhaureixen els fons destinats a la prestació.

▶▶ A QUI VA DIRIGIT:

A persones treballadores (persones físiques) que es trobin en algun dels supòsits següents:

- ▶ Treballadores per compte aliè afectades per un expedient de regulació temporal d'ocupació per força major, d'acord amb els supòsits previstos a l'article 22 del Reial Decret llei 8/2020.
- ▶ Treballadores per compte aliè afectades per un expedient de regulació temporal d'ocupació per causes econòmiques, tècniques i de producció, d'acord amb els supòsits previstos a l'article 23 del Reial Decret llei 8/2020.
- ▶ Treballadora per compte aliè, fixe discontinu, afectada per un ERTO d'acord amb el punt 6 de l'article 25 del Reial Decret llei 8/2020.
- ▶ Treballadora per compte aliè afectada per l'extinció del contracte de treball.
- ▶ Treballadora per compte propi amb suspensió o reducció de l'activitat econòmica.

La sol·licitud de la prestació es fa via on-line en aquest enllaç:

<https://bit.ly/2VQbhr1>

Consulta les resolucions d'atorgament aquí:

<https://bit.ly/3cic8q3>

10

SUBSIDI D'ATUR PER FI DE CONTRACTE TEMPORAL



Aquests subsidis son:

1. Subsidi d'atur per fi de contracte temporal:

- ▶ El podran percebre les persones treballadores que gaudissin d'un contracte temporal, de vigència igual o superior a dos mesos de duració, finalitzat després de la declaració de l'estat d'alarma i que no comptessin amb cotitzacions suficients per a accedir a un altre tipus de prestació o subsidi.
- ▶ Com a contractes temporals també s'inclouen els contractes d'interinitat, formatius i de relleu.
- ▶ Finalització de la relació laboral de forma involuntària per part del treballador a partir del 15 de març de 2020.
- ▶ Aquest subsidi serà incompatible amb la percepció de qualsevol renda mínima, renda d'inclusió, salari social o ajudes concedides per qualsevol Administració pública.
- ▶ El subsidi excepcional consistirà en una ajuda mensual del 80% de l'indicador públic de Renda d'efectes múltiples mensual (440 euros) independentment de si el contracte ha estat a temps parcial o a temps complet.

▶▶ SOL·LICITUD:

Omplir el formulari de pre-sol·licitud disponible a la Seu Electrònica del SEPE.

<https://sede.sepe.gob.es/portalSede/flows/inicio>

El termini de presentació s'iniciarà a partir del dia següent de la publicació de la resolució del SEPE al BOE.



▶▶ REQUISITS:

Inscripció como a Demandant d'Ocupació no Ocupat al SOC.

▶ Durant la vigència de l'estat d'alarma, la inscripció como a demanant d'ocupació la farà d'ofici el SOC, sempre i quan la persona sol·licitant hagi estat anteriorment inscrita.

▶ Inscripció per internet:

<https://bit.ly/3fjRWG9>

▶ La persona sol·licitant no podrà percebre la Renta Garantida.

▶ La causa del fi de la relació laboral ha de ser involuntària per part de la persona treballadora.

▶▶ DURADA:

▶ El dret a percebre el subsidi s'iniciarà a partir del dia següent en que s'hagi extingit el contracte de durada determinada.

▶ En el cas de tenir vacances pendent de gaudir, el dret a percebre els subsidi s'iniciarà un cop finalitzat el període de vacances.

▶ La durada del subsidi serà d'un mes, ampliable si així es determina per Reial Decret, però no es podrà percebre en més d'una ocasió.

Resolució del SEPE publicada amb data 04 de Maig de 2020:

<https://www.boe.es/boe/dias/2020/05/04/pdfs/BOE-A-2020-4802.pdf>

Per a més informació:

<https://bit.ly/2Wd9eNX>

11

SUBSIDI PER A PERSONES TREBALLADORES DE LA LLAR



► El podran percebre persones incloses en el sistema especial de treballadores de la llar que acreditin la pèrdua parcial o total de l'activitat a partir del 14 de març de 2020 causada per la crisi sanitària del COVID-19.

► L'acreditació podrà fer-se a través de:

► Una declaració responsable firmada per la persona contractant. En cas de que hi hagin més d'una persona contractant, s'haurà de presentar una declaració per a cada un dels treballs suspesos total o parcialment.

El model de declaració responsable es troba a la seu Electrònica del SEPE on la persona contractant declara que la persona treballadora ha deixat de prestar els seus serveis per a reduir el risc de contagi per COVID-19 i per causes alienes a la seva voluntat.

► La carta d'acomiadament.

► La Comunicació de desistiment de la persona treballadora.

► La baixa al Sistema Especial de Treballadores de la llar.

► La prestació començar a computar des de la data de la baixa a la Seguretat Social o des de la data que figuri a la declaració responsable firmada per persona contractant.

► Serà compatible amb la percepció d'altres salaris per compte pròpia o aliena si no es supera, en conjunt, el salari mínim interprofessional.

► La quantia de la prestació serà del 70% de la base reguladora del mes anterior declara per la persona treballadora de la llar. Si la persona treballadora redueix la seva jornada, aquest percentatge es referirà només al treball deixat de realitzar. Així el màxim per aquest subsidi que es podrà cobrar és el salari mínim interprofessional establert, exclosa la part proporcional de les pagues extres.

► Aquest subsidi serà incompatible per la incapacitat temporal o pel permís retribuït recuperable aplicat a les persones treballadores per compte aliena que no presten serveis essencials amb el fi de reduir la mobilitat de la població en el context de la lluita contra el COVID-19.

►► SOL·LICITUD:

► Omplir el formulari disponible a la Seu Electrònica del SEPE, adjuntant el document que acrediti la pèrdua parcial o total de l'activitat.



- ▶ El termini de presentació: s'iniciarà a partir del dia 5 de maig i fins 1 mes després de la fi de l'estat d'alarma

<https://www.boe.es/boe/dias/2020/04/01/pdfs/BOE-A-2020-4208.pdf>

- ▶ En el cas que es mantingui alguna de les relacions laborals, la persona treballadora haurà de presentar una declaració responsable subscripta per la o les persones contractants on constarà les retribucions netes percebudes.
- ▶ En el cas que la persona sol·licitant estigui realitzant activitats per compte pròpia haurà d'aportar la documentació necessària per acreditar els ingressos derivats d'aquesta activitat.

▶▶ **DURADA:**

- ▶ El dret a percebre el subsidi s'iniciarà a partir de la data que es produeixi la reducció total o parcial de l'activitat o a partir del dia que finalitza la relació laboral.
- ▶ La durada del subsidi extraordinari s'estendrà fins l'últim dia de la vigència de la mesura en conformitat al Reial Decret-Llei 11/2020, de 31 de març.

▶▶ **PAGAMENT DEL SUBSIDI:**

Es percebrà per períodes mensuals. L'abonament serà el dia 10 de cada mes.

▶▶ **COMUNICACIÓ DE CANVIS DE LA SITUACIÓ LABORAL:**

- ▶ La comunicació dels canvis produïts en la situació laboral o en les retribucions s'haurà de produir en un termini de 3 dies naturals.
- ▶ La no comunicació d'aquests canvis, així com la falsedat dels mateixos, suposarà l'extinció del subsidi i la devolució de les quantitats percebudes, a més de les sancions corresponents.

Per a més informació de com sol·licitar el subsidi:

<https://bit.ly/2L5vqD9>

Resolució del SEPE publicada amb data 04 de Maig de 2020:

<https://www.boe.es/boe/dias/2020/05/04/pdfs/BOE-A-2020-4801.pdf>

▶▶ **NORMATIVA:**

<https://bit.ly/2L0J5Lw>

<https://www.boe.es/boe/dias/2020/04/01/pdfs/BOE-A-2020-4208.pdf>

12

AMPLIACIÓ DE LA PROTECCIÓ PER ATUR PER ALS MEMBRES DEL COL·LECTIU ARTÍSTIC.



- ▶ Persones del col·lectiu artístic, donats d'alta al règim general de la Seguretat Social.
- ▶ Hauran de tenir un mínim de cotització.
- ▶ Prestació per a aquelles persones del col·lectiu no afectades per un ERTO.

▶▶ SOL·LICITUD:

- ▶ A través de la seu electrònica del SEPE si es disposa el certificat digital, DNIE o Cl@ve.
- ▶ Formulari pre-sol·licitud disponible a la seu electrònica del SEPE
- ▶ Via telefònica.

<https://www.boe.es/boe/dias/2020/05/06/pdfs/BOE-A-2020-4832.pdf>

13

ALTRES MESURES DE PROTECCIÓ A LES PERSONES QUE HAN FINALITZAT CONTRACTE I AL PERSONAL FIX DISCONTINU



<https://www.boe.es/boe/dias/2020/04/22/pdfs/BOE-A-2020-4554.pdf>

- ▶ **Les extincions de contracte** produïdes durant el **període de prova a partir del 9 de març de 2020**, a instància de les empreses, tindran consideració de **situació legal d'atur**.
- ▶ Les persones que, a partir de l'1 de març de 2020, hagin signat una **baixa voluntària del seu últim contracte** per tenir un compromís ferm de subscripció d'un contracte amb una altre empresa, si aquesta hagués desistit al contracte com a conseqüència de la crisi derivades del COVID-19, tindran **consideració de situació legal d'atur**.
- ▶ El **personal fix discontinu** que hauria d'haver estat trucats per a treballar durant el període d'alarma:

- Es podran acollir-se a les mesures establertes en l'Article 1 segons el Real Decreto-ley 8/2020.

<https://www.boe.es/boe/dias/2020/03/18/pdfs/BOE-A-2020-3824.pdf>

- Totes les persones que es trobin en aquest situació tindran dret a prestació contributiva, tinguin o no tinguin un període el mínim de cotització.



14



MESURES EXTRAORDINARIES DE FLEXIBILITZACIÓ DE L'OCUPACIÓ AMB L'OBJECTE D'AFAVORIR LA CONTRACTACIÓ TEMPORAL DE TREBALLADORS EN EL SECTOR AGRARI DURANT LA VIGENCIA DE L'ESTAT D'ALARMA

Podran beneficiar-se d'aquests contractes temporals les persones:

- ▶ En situació d'atur o cessament d'activitat
- ▶ Treballadors amb contractes temporalment suspesos com a conseqüència del tancament temporal de l'activitat.
- ▶ Treballadors emigrants amb permís de treball que acabi en el període entre l'entrada en vigor de l'estat d'alarma i el 30 de juny de 2020
- ▶ Joves de tercers països entre 18 i 21 anys que es trobin en situació regular.

Els salaris rebuts per la seva activitat laboral en aquests contractes seran compatibles amb:

- ▶ Subsidi d'atur regulat pel RD 5/1997 dels treballadors eventuais del règim agrari
- ▶ Amb les prestacions d'atur derivades per la suspensió per causes econòmiques, tècniques i de producció. EXCEPTE ELS DERIVATS PER LES MESURES EXTRAORDINARIES PER FER FRONT A L'IMPACTE ECONÒMIC DEL COVID19
- ▶ Qualsevol altra prestació d'atur regulada per la llei general de Seguretat Social
- ▶ Prestacions pel cessament d'activitat excepte les produïdes per l'impacte del Covid19
- ▶ Qualsevol altre prestació de caràcter econòmic o benefici o ajuda social que sigui compatible amb el treball.

Mes informació:

<https://www.boe.es/buscar/doc.php?id=BOE-A-2020-4332>

S'ha creat una borsa al SOC per persones que estiguin interessades en treballar en la propera campanya agrària de la fruita 2020:

<https://bit.ly/3e5dDsX>

15

LA RENDA GARANTIDA DE CIUTADANIA



- ▶ **S'han anul·lat totes les cites relacionades amb la RGC fins a la finalització de l'estat d'alerta.** Totes les cites prèvies que s'han anul·lat per motiu de la crisi sanitària pel coronavirus es **reprogramaran a partir del 20 d'abril**. Per fer-ho, **el/la trucaran directament des de la seva oficina de Treball**.
- ▶ En el cas de les tramitacions relacionades amb la **Renda Garantida de Ciutadania, també queden automàticament prorrogats tots els terminis**.
- ▶ **Aquest mes de març s'està tramitant la nòmina normalment** amb les entrades i sortides habituals, així com les notificacions pertinents de les resolucions emeses aquest mes als usuaris. **Es garanteix en tot cas els pagaments de les prestacions**. S'està treballant per l'establiment de nous canals per altres tràmits relacionat amb la Renda Garantida de Ciutadania.
- ▶ Totes les **cites prèvies** concedides per sol·licitar l'RGC es re programaran **a partir del 20 d'abril, trucant directament a les persones interessades**.
- ▶ D'altra banda, les **noves peticions de cita prèvia es faran de la mateixa manera establerta: trucant al 900 400 012** o a través de l'assistent virtual del web de la RGC, i es mantindrà com a data de presentació de la sol·licitud, la de la petició de cita prèvia.
- ▶ Per comunicar un canvi en el meu expedient de RGC us heu de posar en contacte amb l'Oficina de Treball que teniu assignada per telèfon o correu electrònic
- ▶ **En situació d'urgència social adreceu-vos als Serveis Bàsics d'Atenció Social**
<https://bit.ly/3cCgt7q>
- ▶ **Pots treballar i rebre la RGC si treballes amb un contracte parcial amb els següents casos:**
 - Famílies monoparental amb fills a càrrec
 - Persones majors de 55 anys que portin molt temps a l'atur
 - Persones receptores de la RGC que trobin feina poden seguir rebent la prestació complementària d'inserció durant 6 mesos
 - Persones beneficiàries de la Renda Mínima d'Inserció a 15 de setembre i que l'estiguin comptabilitzant amb rendes de contractes a temps parcial

Per a més informació podeu consultar a:

<https://bit.ly/2xrf2cw>

<https://bit.ly/39zOtPG>



16

MESURES I AJUTS EXTRAORDINARIS PEL LLOGUER DE L'HABITATGE HABITUAL



Mesures adreçades al suport del pagament de lloguer de persones vulnerables

<https://www.boe.es/boe/dias/2020/04/01/pdfs/BOE-A-2020-4208.pdf>

- ▶ **Pròrroga extraordinària dels contractes de lloguer de l'habitatge habitual:** es prorrogaran fins a un màxim de 6 mesos els contractes de lloguer que estiguin a punt de vèncer amb les mateixes condicions establertes en el contracte en vigor.
- ▶ **Moratòria dels deutes del lloguer:** la persona que es trobi en situació de vulnerabilitat econòmica podrà sol·licitar l'aplaçament temporal i extraordinari del pagament del lloguer, sempre que aquest aplaçament total o parcial no s'hagués aconseguit amb caràcter voluntari per acord de ambdues parts. Aquest aplaçament es podrà sol·licitar si la persona arrendadora és una empresa, entitat pública o una persona física o jurídica que sigui titular de més de 10 immobles.

Si no s'arriba a un acord, la persona arrendadora tindrà **dues opcions:**

- una reducció del 50% del lloguer
- o una moratòria en el pagament d'aquest que s'aplicarà automàticament, les dues opcions tindran efecte durant període de temps que duri l'estat d'alarma.

S'aniran retornant les quotes no pagades en un període no superior a 3 anys.

- ▶ **Ajudes transitòries de finançament, sense comissions ni interessos i amb l'aval de l'Estat, per a persones en vulnerabilitat:** en el cas que la persona arrendadora no sigui una empresa, entitat pública o persona amb més de 10 immobles i no s'arribi a cap acord, es podran demanar aquestes ajudes. S'ha establert que les entitats bancàries podran oferir microcrèdits, amb un termini de devolució de fins a 6 anys, per cobrir l'import de lloguer d'un màxim de 6 mensualitats.
- ▶ **Suspensió de tots els desnonaments fins que es compleixin 6 mesos del fi de l'estat d'alarma**
- ▶ **S'amplien la moratòria de les hipoteques**, també a locals i oficines d'autònoms.

Ajuts extraordinaris de la Generalitat de Catalunya per a pagar el lloguer de famílies amb dificultats econòmiques sobrevingudes per la COVID-19

<https://bit.ly/3bRxdH3>

► Són ajuts directes per pagar **un màxim de 6 mensualitats de lloguer i dels subministraments, des d'abril a setembre.**

► Requisits econòmics:

El conjunt dels **ingressos** dels membres de la **unitat familiar**, en el mes anterior a la sol·licitud de l'ajut, no pot ser superiors a **1.613,52€** mensuals.

El màxim dels ingressos mensuals s'amplia a **2.151,36€** quan la unitat familiar (cònjuges i descendents sota tutela que conviuen junts) tinguin a càrrec un **membre amb una discapacitat reconeguda** igual o superior al 33% (intel·lectual) o al 65% (sensorial o física) o amb una malaltia greu que l'incapaciti per a treballar.

Si és la **persona deutora principal qui pateix aquesta discapacitat**, el límit d'ingressos augmenta fins els 2.689,20€. A més, aquests ingressos màxims es podran incrementar en 53,78 euros per cada fill a càrrec o en 80,67 euros per fill, si la família és monoparental.

Les **despeses** de lloguer mes les despeses dels subministraments bàsics han de **ser igual o superar el 35%** del conjunt d'ingressos de la unitat familiar.

També cal que l'import mensual del lloguer sigui com a màxim de 900 euros (inclosos la renda, els seus endarreriments, l'impost de béns immobles (IBI), la taxa pel servei de recollida d'escombraries i els imports corresponents a la repercussió de les obres de millora).

► La subvenció s'adreça a famílies arrendatàries que es trobin en situació d'atur, Expedient Temporal de Regulació d'Ocupació (ERTO), o que hagin vist reduïda la seva jornada de treball de manera que els suposi una pèrdua d'ingressos a conseqüència de la COVID-19.

► En cas de compatibilitzar aquest ajut amb altres d'ordinaris, l'import total de l'ajut no pot superar la renda de lloguer pactada en el contracte d'arrendament.

► Per accedir a aquests ajuts cal que la persona sol·licitant sigui titular d'un contracte de lloguer, que l'habitatge constitueixi el seu domicili habitual i que, a causa de la COVID-19, es trobi en una situació sobrevinguda de vulnerabilitat econòmica que pugui acreditar.



► La **presentació de la sol·licitud:**

Es pot sol·licitar l'ajut fins el 30 de setembre.

Preferentment s'haurà de fer la sol·licitud via telemàtica.

http://habitatge.gencat.cat/ca/detalls/Tramits/22066_Ajuts_lloguer_Covid

També s'ha posat en funcionament un número d'atenció telefònica específic **(900 922 841)** per atendre les persones interessades en optar aquest ajut i assessorar-les perquè tinguin les màximes facilitats per poder fer el tràmit telemàticament. L'atenció telefònica serà de 9 a 14 hores.

Tractant-se d'ajuts finalistes, es concediran per ordre d'entrada de les sol·licituds al registre corresponent, quan aquestes vagin acompanyades de la documentació completa, fins a exhaurir el pressupost.

17

LES POLÍTIQUES D'OCUPACIÓ I LES ENTITATS COL·LABORADORES



<https://serveiocupacio.gencat.cat/ca/entitats-i-proveidors/preguntes-freqüents/>

- Des del **dia 13 de març, i per la duració de l'estat d'alarma, es suspenen els cursos, jornades, congressos, seminaris, sessions d'orientació i altres activitats de caràcter presencial grupal**, així com presentacions i actes diversos fins a nou avís. Si el Departament de Salut ho recomana s'anirà ajustant el termini de suspensió.
- Atesa la declaració d'estat d'alarma **resten cancel·lades totes les actuacions que impliquin obertura al públic**, obliguin a desplaçaments no permesos o contravinguin qualsevol altra mesura.
- En el cas de **les actuacions que consisteixin en una relació laboral individual amb una empresa, se seguiran les indicacions que hagi decidit el centre de treball.**
- Les **pràctiques no laborals**, al no tenir caràcter essencial no es poden continuar realitzant presencialment, procurant sempre que sigui possible la seva continuïtat per mitjans telemàtics. Si no és possible aquesta opció és recomanable ajornar la realització de la part pendent per finalitzar en el moment en el qual es normalitzi

la situació. Si cap d'aquestes opcions és viable l'empresa haurà de donar per finalitzades les pràctiques per motiu de causa de força major. En el cas que la pràctica no laboral no es realitzi, això no suposarà la suspensió de l'import corresponent de la beca i, per tant, es continuarà realitzant el pagament.

18

▶▶ LES ACTIVITATS DESENVOLUPADES PER LA REGIDORIA D'IMPULS ECONÒMIC I OCUPACIÓ DE L'AJUNTAMENT DE MONT-ROIG DEL CAMP

- ▶ Atès el moment excepcional actual amb relació al virus COVID-19, **la Regidoria d'Impuls Econòmic i Ocupació de l'Ajuntament de Mont-roig del Camp posposa tota l'activitat presencial i tanca l'equipament de l'Espai** (Av. de Màlaga, 32 de Miami Platja) fins a nou avís.
- ▶ Aquelles persones usuàries que tinguin data i hora per rebre algun servei, us contactarem per donar-vos resposta.
- ▶ Per tant, atesa la declaració d'estat d'alarma **resten cancel·lades totes les actuacions que impliquin obertura al públic**, obliguin a desplaçaments no permesos o contravinguin qualsevol altra mesura.
- ▶ També es **posposen tots els cursos i tallers formatius presencials que estan previstos dins el Pla de Formació 2020** fins a nou avís.
- ▶ Podeu accedir al **web de la Borsa de Treball** per donar-vos d'alta i/o modificar les vostres dades <https://bit.ly/344aAgg>
- ▶ Per **contactar amb l'Àrea d'Impuls Econòmic i Ocupació** podeu fer-ho a través del mail promocio@mont-roig.cat.



La regidoria d'Impuls Econòmic i Ocupació ofereix, per altra banda, un cicle de xerrades online sobre diversos temes d'actualitat que poden ser d'interès per a empresaris i autònoms, així com per a la resta de la població.

L'Ajuntament adapta, d'aquesta forma, la programació formativa que tenia prevista a sessions de videoconferència per tal que tothom les pugui seguir des de casa.

Podeu accedir al web, descarregar-vos la programació i assistir a les xerrades per videoconferència. <https://bit.ly/2X7rzgd>

INFORMACIÓ COVID-19 AJUNTAMENT DE MONT-ROIG DEL CAMP

mont-roig.cat/CORONAVIRUS

Àrea d'Impuls Econòmic i Ocupació

promocio@mont-roig.cat

TREBALLADORS/RES

EMPRESES

AUTÒNOMS/ES

COMERÇOS



Aquesta guia es una recopilació de les darreres mesures i informacions publicades pel govern central i autonòmic. Els continguts no poden ser considerats, en cap cas substitutius de la legislació vigent, ni d'assessorament legal o d'altra naturalesa. L'Ajuntament de Mont-roig del Camp es reserva el dret d'actualització i de rectificació, sense assumir al respecte cap responsabilitat.

Part dels continguts i l'estil del disseny han estat cedits per l'Ajuntament de Sabadell, a qui agraïm la seva col·laboració.



Ajuntament
de Sabadell

